



ÚJ MAGYARORSZÁG  
VIDÉKFEJLESZTÉSI PROGRAM  
2007–2013



*„Európai Mezőgazdasági Vidékfejlesztési Alap: a vidéki területekbe beruházó Európa”*

## **A HUBF20027 Nemesvámosi Szár-hegy kiemelt jelentőségű természetmegőrzési terület fenntartási terve**

Tapolca - Csopak  
2014

**Pályázat azonosítója**

272/1901/4/5/2012

**Acrida Természetvédelmi Kutató BT.**

8300 Tapolca, Deák F. u. 7.  
Tel: 06-20-34-89-345 Fax: 06-88-785-023  
E-mail: kenyeres.zol@gmail.com

**Balaton-felvidéki Nemzeti Park Igazgatóság**

8229 Csopak, Kossuth u. 16..  
Tel: 06-87-555-260 Fax: 06-87-555-261  
E-mail: bfnp@bfnp-hu  
Web: <https://www.bfnp.hu>

**Felelős tervező**

Dr. Kenyeres Zoltán

**Vezető szakértők**

Dr. Kenyeres Zoltán (természetvédelem)  
Vers József (agrár)

**Közreműködő szakértők**

Dr. Bauer Norbert  
Kálmán István  
Mészáros András  
Dr. Nagy Lajos

## Tartalomjegyzék

I. Natura 2000 fenntartási terv.....	4
1. A terület azonosító adatai .....	5
1.1. Név .....	5
1.2. Azonosító kód .....	5
1.3. Kiterjedés .....	5
1.4. A kijelölés alapjául szolgáló fajok és/vagy élőhelyek .....	5
1.5. Érintett települések .....	5
1.6. Egyéb védeltségi kategóriák.....	5
1.7. Tervezési és egyéb előírások.....	6
2. Veszélyeztető tényezők .....	7
3. Kezelési feladatok meghatározása .....	8
3.1. Természetvédelmi célkitűzés, a terület rendeltetése .....	8
3.2. Kezelési javaslatok .....	8
3.2.1. Élőhelyek kezelése .....	9
3.2.2. Élőhelyrekonstrukció és élőhelyfejlesztés .....	16
3.2.3. Fajvédelmi intézkedések .....	16
3.2.4. Kutatás, monitorozás .....	16
3.2.5. Mellékletek.....	17
3.3. A kezelési javaslatok megvalósításának lehetséges eszközei a jogi háttér és a tulajdonviszonyok függvényében.....	19
3.3.1. Agrártámogatások .....	19
3.3.2. Pályázatok .....	20
3.3.3. Egyéb.....	20
3.4. A terv egyeztetési folyamatának dokumentációja.....	20
3.4.1. Felhasznált kommunikációs eszközök .....	20
3.4.2. A kommunikáció címzettjei .....	21
3.4.3. Egyeztetés hatósági és területi kezelő szervekkel .....	22



ÚJ MAGYARORSZÁG  
VIDÉKFEJLESZTÉSI PROGRAM  
2007–2013



*„Európai Mezőgazdasági Vidékfejlesztési Alap: a vidéki területekbe beruházó Európa”*

## **I. Natura 2000 fenntartási terv**

## 1. A terület azonosító adatai

### 1.1. Név

Tervezési terület neve:	Nemesvámosi Szár-hegy kiemelt jelentőségű természetmegőrzési terület (kjTT)
-------------------------	---

### 1.2. Azonosító kód

Tervezési terület azonosítója:	HUBF20027
--------------------------------	-----------

### 1.3. Kiterjedés

Tervezési terület kiterjedése:	58,14 ha
--------------------------------	----------

## 1.4 A kijelölés alapjául szolgáló fajok és/vagy élőhelyek

### 1.4.1. Jelölő élőhelyek

- 6190 Pannon sziklagyepek (*Stipo-Festucetalia pallentis*)
  - 6210 Meszes alapkőzetű féltermészetes száraz gyepek és cserjésedett változataik (*Festuco-Brometalia*)
  - 6240\* Szubpannon sztyeppék
  - 91H0\* Pannon molyhos tölgyesek *Quercus pubescens*szel
- \*kiemelt jelentőségű jelölő élőhely

### 1.4.2. Jelölő fajok

- Homoki nőszirm (*Iris humilis* subsp. *arenaria*)
- Magyar tarsza (*Isophya costata*)

## 1.5. Érintett települések

Település	Érintett terület (ha)	Település területének érintettsége (%)
<i>Veszprém megye</i>		
Nemesvámos	58,14	1,42

A tervezési terület által érintett helyrajzi számok listáját az európai közösségi jelentőségű természetvédelmi rendeltetésű területekkel érintett földrészekről szóló 14/2010. (V. 11.) KvVM rendeletet (a továbbiakban: KvVM rendelet) tartalmazza. A Natura 2000 területek által érintett helyrajzi számokat és így a Natura 2000 jogi státuszt is a KvVM rendelet rögzíti, térképi megjelenítéssel is. A jogi jelleg a megosztással keletkező utód helyrajzi számokra is kiterjed.

## 1.6. Egyéb védettségi kategóriák

Az országos ökológiai hálózati magterület 72 %-ban, pufferterület 28 %-ban, ökológiai folyosó 0 %-ban érinti (összesen 100 %-ban).

## **1.7. Tervezési és egyéb előírások**

### ***1.7.1. Természetvédelmi kezelési terv***

Mivel a területen nincsen védett terület, ezért természetvédelmi kezelési terv nem vonatkozik rá.

### ***1.7.2. Településrendezési eszközök***

Nemesvámos módosított településrendezési terve [2011. március, 6/2011. (II.25.)].  
Településfejlesztési koncepció, Nemesvámos [2004. május, 43/2004.(V.26.) sz. hat.]  
Nemesvámos, településszerkezeti terv [2006. augusztus, 140/2006. (VIII. 23.) sz. hat.]

### ***1.7.3. Körzeti erdőtervek és üzemtervek***

Kab-hegyi Erdőtervezési Körzet erdőterve (96/2011. (X. 17.) VM rendelet a 2011. évi körzeti erdőtervezésre vonatkozó tervezési alapelvekről, valamint az érintett körzeti erdőtervek alapján folytatott erdőgazdálkodásról, 3. melléklet, üsz.: 274/2/2010)

### ***1.7.4. Körzeti vadgazdálkodási tervek és üzemtervek***

A tervezési területre vonatkozóan az V/1. Bakony-Vértes Vadgazdálkodási Körzet Vadgazdálkodási Terve az irányadó, a területen a vadgazdálkodást a Felhő Veszprémi Vadász és Környezetvédelmi Egyesület a 10 éves vadgazdálkodási üzemterve (hatályos 2007. március 1 – 2017.február 28.) értelmében jogosult végezni.

### ***1.7.5. Vízgyűjtő-gazdálkodási terv***

A tervezési terület az 1-13 Észak-Mezőföld és Keleti-Bakony vízgyűjtő gazdálkodási tervezési alegységhez tartozik (vízgyűjtő-gazdálkodási terv: 2010. április).

## 2. Veszélyeztető tényezők

Kód	Veszélyeztető tényező neve	Jelentősége H=nagy M=közepes L=kicsi	Érintett terület nagysága (%)	Milyen jelölő élőhelyre vagy fajra és milyen módon gyakorol hatást?
<b>A területen belül ható veszélyeztető tényezők</b>				
A04.02	alullegetetés	L	50	Szubpannon sztyepp (6240*) és meszes alapkőzetű féltermészetes száraz gyepek és cserjésedett változataik (6210) élőhelyekre, eredményeként a nevezett élőhelyek cserjésednek.
D01.01	ösvények, burkolatlan utak, bicikliutak	L	1	Vadászati tevékenységhez, kisebb mértékben illegális technikai sportokhoz köthető. A szubpannon sztyepp (6240*) élőhelyeket érinti, taposási és eróziós károk kialakulásán keresztül.
G01.03.02	terepjáróval végzett tevékenység	L	1	Elsősorban vadászati tevékenységhez köthető. A szubpannon sztyepp (6240*) élőhelyeket érinti, taposási és eróziós károk kialakulásán keresztül.
J03.02	élőhelyi-összeköttetések (konnektivitás) csökkenése emberi hatásra	M	100	A kiterjedt szántók és a terület melletti erdősítések izolációs hatása a magyar tarsza ( <i>Isophya costata</i> ) lokális állományméretének csökkenését idézheti elő.
J03.02.03	genetikai keveredés akadályozása	M	100	A kiterjedt szántók izolációs hatása a magyar tarsza ( <i>Isophya costata</i> ) lokális állományméretének csökkenését idézheti elő.

### 3. Kezelési feladatok meghatározása

#### 3.1. Természetvédelmi célkitűzés, a terület rendeltetése

Fő célkitűzések:

- A kijelölés alapjául szolgáló élőhelyek megőrzése, különös tekintettel a szubpannon sztyeppékre (6240\*) és a pannon molyhos tölgyesekre (91H0\*).
- A sekély és igen sekély talajú molyhos tölgyesek (91H0\*) fahasználatának (egészségügyi termelés is) teljes mértékű mellőzése.
- A szubpannon sztyepp (6240\*) élőhelyek becserjésedésének megakadályozása.
- Az élőhelyek technikai sportokkal történő károsításának megelőzése.

További célok:

- A gyepes élőhelyek nem dolomit alapkőzetten kialakuló típusaiban (hegylábi vastagabb talajok) a fokozódó cserjésedés megakadályozása.
- A gyepes élőhelyek gyepként való megtartása.

A terület rendeltetése:

- A kijelölés alapjául szolgáló közösségi jelentőségű élőhelytípusok és fajok, valamint egyéb jelentős fajoként az őszi csillagvirág (*Scilla autumnalis*) kedvező természetvédelmi helyzetének megőrzése, fenntartása, helyreállítása.
- A Natura 2000 területek lehatárolásának alapjául szolgáló értékek, illetve azok megőrzését, fenntartását biztosító gazdálkodás feltételeinek biztosítása.

#### 3.2. Kezelési javaslatok

Az előírások megfogalmazása a Natura 2000 terület kijelölésének alapját szolgáló élőhelyek és fajok védelmi és állomány-megerősítési szempontjainak, valamint a gazdálkodói érdekeknek az együttes figyelembevételével történt.

A javaslatok rendszere a kezelési egységekhez kötöttek. A kezelési egységek élőhelyi alapon, aktuális Á-NÉR (Általános Nemzeti Élőhely-osztályozási Rendszer) térkép foltjaihoz kötötten kerültek meghatározásra. Azok az élőhelyfoltok, melyekhez azonos kezelési javaslatok rendelendők egy kezelési egységbe kerültek. Ez gyepek esetében 2, szántók esetében 1, erdők esetében 2 kezelési egység meghatározását jelenti. A tervezés alapjaként kezelt élőhelyfoltokat kölcsönösen megfeleltettük a helyrajzi nyilvántartással és a MePAR-blokkrendszerrel. Az egyes kezelési egységekhez tartozó helyrajzi számok listáját és MePAR-blokk kódokat a 3.2.5. b. pont táblázata, a helyrajzi szám szintű keresést biztosító részletes táblázatot az elektronikus melléklet tartalmazza.

A kezelési egységekhez kötött intézkedések két szinten kerültek meghatározásra. (1) A jogszabályban megadott módon, kötelezően betartandó természetvédelmi kezelési előírás-javaslatok közé csak olyan intézkedések kerültek, melyeket – művelési ágtól függően – a 269/2007. (X. 18.) Korm. rendelet, az érvényben lévő erdőterv rendelet, a 2009. évi XXXVII. törvény (az erdőről, az erdő védelméről és az erdőgazdálkodásról), vagy a 1996. évi LIII. törvény (a természet védelméről) tartalmaz. (2) A támogatási rendszerbe illeszthető speciális kezelési módok és előírás-javaslatok közé kerültek a természetvédelmi célkitűzéseket kiemelt mértékben szolgáló, önkéntes vállalkozáson alapuló, támogatást magával vonó előírás-javaslatok.

A 275/2004. (X. 8.) Korm. rendelet 4.§ 5. pontja alapján jelen fenntartási terv a Natura 2000 terület kezelésére vonatkozó javaslatokat, valamint ezek megvalósításának lehetséges



eszközeit tartalmazza, és jogszabály eltérő rendelkezése hiányában kötelező földhasználati szabályokat nem állapít meg.

Az itt megfogalmazott előírás-javaslatok célja, hogy a kezelési egységekben előforduló közösségi jelentőségű értékek, a jelenlegi gazdálkodási gyakorlat és adottságok alapján javaslatot tegyenek a gazdálkodás kívánatos módjára. Ennek érdekében itt megfogalmazásra kerülnek olyan előírás-javaslatok, amelyek alapul szolgálnak a jövőbeli támogatási programok kidolgozásához. A gazdálkodók számára ezek az előírás-javaslatok a jelen terv alapján kötelezettséget nem jelentenek, betartásuk csak támogatási programokon keresztül, önkéntes vállalás formájában válhat csak kötelezővé. A már más jogszabály vagy hatósági eszköz alapján létező előírások esetében azok kötelező jellegét értelemszerűen az azt megalapozó jogszabály, vagy hatósági eszköz támasztja alá, jelen fenntartási terv ezekre az előírásokra csak utalást tesz.

### **3.2.1. Élőhelyek kezelése**

#### **3.2.1.1. Általános, gazdálkodáshoz nem köthető intézkedések**

A jelen fenntartási terv céljainak elérését nem veszélyeztető, jogszerű, ill. jogerősen engedélyezett tevékenység korlátozás nélkül folytatható.

A tervezés területen olyan beruházás, mely a terület védelmi céljainak a megvalósítását akadályozza nem végezhető.

Művelési ág megváltoztatása nem javasolt (kivéve GY1 kezelési egység jelenleg erdő művelési ágú részterületét: Nemesvámos 20 TI2).

Ipari, mezőgazdasági, szolgáltatási tevékenység végzéséhez szükséges telep létesítésének engedélyezése nem javasolt.

Új tervezésű elektromos vezetékek tervezése során előnyben kell részesíteni a földkábelek alkalmazását.

A tervezési területen a közlekedési infrastruktúra fejlesztése, új nyomvonalú utak kialakítása, földutak stabilizált, vagy burkolttá alakítása nem kívánatos.

A tervezési terület szabadon látogatható, de annak gyepterületein közösségi, vagy tömegsportesemény rendezése, valamint technikai jellegű sporttevékenység folytatása nem kívánatos.

A terület technikai sportokra történő igénybe vétele nem kívánatos, jelentős károkat okoz és ellentétes a Natura 2000-es terület elsődleges rendeltetésével. El kell érni, hogy az ilyen típusú területhasználat teljesen megszűnjön.

Nemesvámos 0218/2 hrsz. számú ingatlan a honvédelemért felelős miniszter által vezetett minisztérium vagyionkezelésében lévő ingatlanak minősül, melynek elsődleges rendeltetése a honvédelmi feladatok ellátásának biztosítása.

#### **3.2.1.2. Gazdálkodáshoz köthető intézkedések**

##### ***GY1 kezelési egység***

**(a) Kezelési egység kódja:** GY1

**(b) Kezelési egység meghatározása:**

Kiemelkedően értékes sziklagyepek (elhelyezkedését ld. 3.2.5.a térképen).

**(c) Kezelési egység megfeleltetése:**

Érintett ÁNÉR élőhelyek: G2 Mészkedvelő nyílt sziklagyepek  
Érintett Natura 2000 élőhelyek: 6190 Pannon sziklagyepek (Stipo-Festucetalia pallentis)

#### **(d) Gazdálkodáshoz köthető általános kezelési javaslatok:**

A kiemelt jelentőségű élőhelyek fennmaradása érdekében kerülni kell mindenféle beavatkozást, beleértve a gyepek bármilyen használatát, kivéve a speciálisan az élőhelyek fennmaradását elősegítő munkákat, illetve az invazív gyomfajok megjelenése esetén azok eltávolítását.

Művelési ág váltás szükséges a kezelési egység azon részén, mely jelenleg erdő művelési ágú területre esik (Nemesvámos 20 TI2). Itt a művelési ág megváltoztatása és az erdő adattárból történő törlés adminisztratív szempontból indokolt, a kezelésre vonatkozóan irreleváns.

#### **(e) Gazdálkodáshoz köthető, támogatási rendszerbe illeszthető kezelési előírás-javaslatok**

*Kötelezően betartandó előírások:*

A kötelezően betartandó természetvédelmi kezelési földhasználati szabályokat a 269/2007. (X. 18.) Korm. rendelet, ill. a 1996. évi LIII. törvény (a természet védelméről) tartalmazza.

*Önkéntesen vállalható előírás-javaslatok:*

- Legeltetés és kaszálás tilos, a területet kezeletlenül kell fenntartani (GY21)
- Nem speciális növényvédő szer kijuttatása esetén invazív fászfűszárak vegyszeres irtása, a területileg illetékes hatóság engedélye alapján lehetséges (GY27)
- A gyepek cserjésedését meg kell akadályozni, azonban a szórtan jelentkező őshonos cserjék megőrzésére törekedni kell (GY28)
- Cserjeirtás csak szeptember 1. és február 28. közötti időszakban lehetséges (GY29)
- A természetes gyepekben őshonos méretes fák (30 cm törzsátmérő felett) és a vadgyümölcsök (törzsátmérő megjelölése nélkül) megőrzése kötelező (GY30)
- A cserjeirtás megkezdésének időpontját legalább 5 nappal korábban írásban a működési terület szerinti nemzeti park igazgatóságnak be kell jelenteni, valamint a meghagyásra szánt cserjéket cserjefoltokat a működési terület szerint érintett NPI-gal egyeztetni kell (GY31)
- A működési terület szerinti nemzeti park igazgatóság általi kijelölésüket követően a fajgazdag, vagy védett fajokat tartalmazó cserjés foltokat nem szabad eltávolítani (GY32)
- Gyepterületen előforduló, 1,5 m-nél magasabb tájidegen faegyedeket lábon állva kell vegyszeres kezelésben részesíteni (törzs megfűrése, vegyszer injektálása); a hatékonyság érdekében a vegyszert is alkalmazó munkát fafajtól függően a vegetációs időszak kezdetén (április-május) vagy végén (augusztus-szeptember) kell elvégezni (GY34)

#### **(f) Élőhelyrekonstrukciós és élőhelyfejlesztési javaslatok:**

A kezelési egység területén élőhelyrekonstrukció és élőhelyfejlesztés nincs tervezve.

#### **(g) Kezelési javaslatok indoklása:**

A kezelési javaslatok a tervezési terület kiemelkedő értékét jelentő pannon sziklagyeppek védelme érdekében kerültek megfogalmazásra, a kijelölés alapjául szolgáló élőhelyek és jelölő növényfaj [homoki nőszirm (*Iris humilis* subsp. *arenaria*)] hosszú távú fenntartását szolgálják, mely a kezelési egységhez tartozó élőhelyeken a területhasználat mellőzésével, érintetlenség biztosításával érhető el leginkább.

### ***GY2 kezelési egység***

**(a) Kezelési egység kódja:** GY2

**(b) Kezelési egység meghatározása:**

Száraz és félszáraz legelők (elhelyezkedését ld. 3.2.5.a térképen).

**(c) Kezelési egység megfeleltetése:**

Érintett ÁNÉR élőhelyek: H3a × OC Köves talajú lejtősztyeppék és Jellegtelen száraz-félszáraz gyepek alkotta komplex, OC Jellegtelen száraz-félszáraz gyepek

Érintett Natura 2000 élőhelyek: 6240\* Szubpannon sztyeppék

**(d) Gazdálkodáshoz köthető általános kezelési javaslatok:**

A kezelési egységbe sorolt területek extenzív mezőgazdasági hasznosítása a természeti értékek fennmaradását lehetővé teszi, illetve biztosítja. A kezelési egység egy része jelenleg erdő művelési ágban van (Nemesvámos 27 B, C, 20, TI2 erdőrésztetek). Utóbbi részterületeken az erdőrésztet határának módosítása indokolt. A kezelési egység legeltetésre vonatkozó kezelési javaslatai a fenti módosítást követően vonatkoztathatók a jelenleg erdő művelési ágba tartozó részterületekre.

**(e) Gazdálkodáshoz köthető, támogatási rendszerbe illeszthető kezelési előírás-javaslatok**

*Kötelezően betartandó előírások:*

A kötelezően betartandó természetvédelmi kezelési földhasználati szabályokat a 269/2007. (X. 18.) Korm. rendelet, ill. a 1996. évi LIII. törvény (a természet védelméről) tartalmazza.

*Önkéntesen vállalható előírás-javaslatok:*

- Nem speciális növényvédő szer kijuttatása esetén inváziós fásszárúak vegyszeres irtása, a területileg illetékes hatóság engedélye alapján lehetséges (GY27)
- A gyepek cserjésedését meg kell akadályozni, azonban a szórtan jelentkező őshonos cserjék megőrzésére törekedni kell (GY28)
- Cserjeirtás csak szeptember 1. és február 28. közötti időszakban lehetséges (GY29)
- A természetes gyepekben őshonos méretes fák (30 cm törzsátmérő felett) és a vadgyümölcsök (törzsátmérő megjelölése nélkül) megőrzése kötelező (GY30)
- A cserjeirtás megkezdésének időpontját legalább 5 nappal korábban írásban a működési terület szerinti nemzeti park igazgatóságnak be kell jelenteni, valamint a meghagyásra szánt cserjéket cserjefoltokat a működési terület szerint érintett NPI-gal egyeztetni kell (GY31)

- A működési terület szerinti nemzeti park igazgatóság általi kijelölésüket követően a fajgazdag, vagy védett fajokat tartalmazó cserjés foltokat nem szabad eltávolítani (GY32)
- Gyepterületen előforduló, 1,5 m-nél magasabb tájidegen faegyedeket lábon állva kell vegyszeres kezelésben részesíteni (törzs megfúrása, vegyszer injektálása); a hatékonyság érdekében a vegyszert is alkalmazó munkát fafajtól függően a vegetációs időszak kezdetén (április-május) vagy végén (augusztus-szeptember) kell elvégezni (GY34)
- Legeltetési sűrűség 0,1-0,2 ÁE/ha (GY39)
- Legeltethető állatfaj: juh (GY68)
- Legeltethető állatfaj: szarvasmarhafélék (GY67)
- Éjszakázó helyek, ideiglenes karámok és jószágállások helyét a működési terület szerinti nemzeti park-igazgatósággal egyeztetni szükséges (GY117)

**(f) Élőhelyrekonstrukciós és élőhelyfejlesztési javaslatok:**

A kezelési egység területén élőhelyrekonstrukció és élőhelyfejlesztés nincs tervezve.

**(g) Kezelési javaslatok indoklása:**

A kezelési javaslatok a tervezési terület kiemelkedő értékét jelentő szubpannon sztyeppék védelme érdekében kerültek megfogalmazásra, a kijelölés alapjául szolgáló élőhelyek hosszú távú fenntartását, állapotjavítását szolgálják – utóbbit kontrollált legeltetés által. A taposás minimalizálását a jelölő állatfaj [magyar tarsza (*Isophya costata*)] érzékenysége is indokolja.

**SZ kezelési egység**

**(a) Kezelési egység kódja: SZ**

**(b) Kezelési egység meghatározása:**

Szántóterületként művelt, gyep művelési ágú kis részterület a tervezési terület déli részén (elhelyezkedését ld. 3.2.5.a térképen).

**(c) Kezelési egység megfeleltetése:**

Érintett ÁNÉR élőhelyek: T1 Egyéves, intenzív szántóföldi kultúrák

Érintett Natura 2000 élőhelyek: –

**(d) Gazdálkodáshoz köthető általános kezelési javaslatok:**

A kezelési egység területén szükséges volna a gyep művelési ágnak megfelelő területhasználat visszaállítása és továbbiakban annak kizárólagos használata.

**(e) Gazdálkodáshoz köthető, támogatási rendszerbe illeszthető kezelési előírás-javaslatok**

*Kötelezően betartandó előírások:*

Jelenleg nincsenek érvényben Natura 2000 területen található szántókra vonatkozó kötelező előírások.

*Önkéntesen vállalható előírás-javaslatok:*

- Szántó füves élőhelyé alakítása, későbbi kezelés nélküli spontán felhagyással, kivéve az inváziós növényfajok irtását (SZ54)
- Rágcsálóirtó szerek és talajfertőtlenítő szerek alkalmazása tilos (SZ22)

**(f) Élőhelyrekonstrukciós és élőhelyfejlesztési javaslatok:**

A kezelési egység területén nincs élőhelyrekonstrukció tervezve, de a gyepterület gyepé váló visszaalakítása és kaszálóként/legelőként való használata szükséges.

**(g) Kezelési javaslatok indoklása:**

A javasolt előírások megfogalmazása során a jelölő fajok és élőhelyek védelmének közvetett lehetőségeit és a gyepterületek tervezési területen mutatkozó részarányának növelését tartottuk szem előtt.

***E1 kezelési egység***

**(a) Kezelési egység kódja: E1**

**(b) Kezelési egység meghatározása:**

Szélsőséges termőhelyen élő molyhos tölgyes bokorerdők, sziklaerdők és melegkedvelő tölgyesek (elhelyezkedését ld. 3.2.5.a térképen).

**(c) Kezelési egység megfeleltetése:**

Érintett ÁNÉR élőhelyek: M1 Molyhos tölgyes bokorerdők, H3a Köves talajú lejtősztyepppek, H4 Erdőssztyepprétek, félszáraz irtásrétek, száraz magaskórósok

Érintett Natura 2000 élőhelyek: 91H0\* Pannon molyhos tölgyesek *Quercus pubescens*szel, 6240\* Szubpannon sztyeppék, 6210 Meszes alapkőzetű féltermészetes száraz gyepek és cserjésedett változataik (Festuco-Brometalia)

**(d) Gazdálkodáshoz köthető általános kezelési javaslatok:**

A kezelési egységbe sorolt erdőterületek gazdasági hasznosítása veszélyezteti az itt élő fajok és élőhelyek fennmaradását, indokolt a teljes korlátozás bevezetése, az érintetlenség biztosítása, kivéve az inváziós gyomfajok megjelenése esetén azok eltávolítását. A kezelési egységben erdők és gyepek változatos mozaikja található, részben gyepterület, részben erdő művelési ágban. A jelenleg gyepterület művelési ágú területek többségükben szegélyeken, illetve erdő művelési ágú területhez csatlakozva helyezkednek el, a művelési ág megváltoztatása gyepből erdőterületbe indokolt. A területen szóró, vadetető, szózó létesítését tiltani szükséges.

**(e) Gazdálkodáshoz köthető, támogatási rendszerbe illeszthető kezelési előírás-javaslatok**

*Kötelezően betartandó előírások:*

A vonatkozó előírásokat az Európai Mezőgazdasági Vidékfejlesztési Alapból a Natura 2000 erdőterületeken történő gazdálkodáshoz nyújtandó kompenzációs támogatás részletes

szabályairól szóló 41/2012. (IV. 27.) VM rendelet, a Kab-hegyi erdészeti tervezési körzet tervei és üzemtervei (ld. 1.7.3.), valamint a 2009. évi XXXVII. törvény (az erdőről, az erdő védelméről és az erdőgazdálkodásról) tartalmazzák.

*Önkéntesen vállalható előírás-javaslatok:*

- A Natura 2000 elsődleges rendeltetés átvezetése a jelölő fajok és élőhelyek szempontjából kiemelkedő jelentőséggel bíró területek esetében (E01)
- Meghatározott erdőrészekben az élőhelyek és fajok védelme érdekében teljes érintetlenség biztosítása az inváziós növényfajok eltávolítására vonatkozó tevékenység kivételével (E10)
- Kórokozók és kártevők elleni vegyszeres védekezés kizárólag indokolt esetben (pl. lakott terület közelében, közegészségügyi okokból, esetleg felújítás alatt álló erdőterületeken, magtermő állományokban) történő elvégzése (E74)
- Kártevők elleni védekezésnél a szelektív szerek vagy biológiai módszerek alkalmazását kell előnyben részesíteni. Nem használhatók olyan hatóanyag tartalmú készítmények, amelyek közösségi jelentőségű, illetve védett fajok egyedeit is elpusztítják (E75)
- A körzeti erdőtervezés során – a közösségi jelentőségű élőhelyek vagy fajok megőrzése érdekében – az erdőterület erre alkalmas erdőrészeiben a folyamatos erdőborítást biztosító átalakító, szálaló vagy faanyagtermelést nem szolgáló üzemmódra való áttérés (E03)
- A fakitermeléshez és anyagmozgatáshoz szükséges közelítő nyomok csak a közösségi jelentőségű fajok és élőhelyek védelmének figyelembe vételével (E09)
- Állománynevelés során a nyiladékok és állományszélek felé legalább 5 m széles erdőszegély létrehozásának elősegítése vagy a meglévők fenntartása. Az elő- és véghasználatok során a tájidegen növények eltávolítása (az őshonos növényekre nézve kíméletes módszerekkel) (E13)
- A gyérítések és véghasználatok során legalább 5 m<sup>3</sup>/ha álló és/vagy fekvő holtfa jelenlétének biztosítása (E16)
- Egészségügyi fakitermelés elhagyása az erdő fennmaradását, egészségi állapotát jelentősen veszélyeztető erdővédelmi ok kivételével (E94)
- A területen szóró, vadetető, szózó létesítése tilos (VA03)

**(f) Élőhelyrekonstrukciós és élőhelyfejlesztési javaslatok:**

A kezelési egység területén nincs élőhelyrekonstrukció tervezve.

**(g) Kezelési javaslatok indoklása:**

Az előírás-javaslatok megfogalmazása során a jelölő fajok, valamint az erdei és gyepek Natura 2000 élőhelyek mozaikjának megőrzését tartottuk szem előtt. A javasolt előírások megvalósítása esetén a részterülethez tartozó élőhelyek természetközeli szerkezete megmaradna, ill. javulna, ezáltal a kezelési egységhez tartozó Natura 2000 élőhelyek területi kiterjedése növekedést mutatna.

**E2 kezelési egység**

**(a) Kezelési egység kódja: E2**

### **(b) Kezelési egység meghatározása:**

Gyenge termőhelyen kialakult mész- és melegkedvelő tölgyesek (elhelyezkedését ld. 3.2.5.a térképen).

### **(c) Kezelési egység megfeleltetése:**

Érintett ÁNÉR élőhelyek: L1 Mész- és melegkedvelő tölgyesek

Érintett Natura 2000 élőhelyek: 91H0\* Pannon molyhos tölgyesek *Quercus pubescens*szel

### **(d) Gazdálkodáshoz köthető általános kezelési javaslatok:**

A kezelési egység területén a termőhely jelentős korlátait figyelembe vevő, igen kíméletes, a természetes erdőfejlődési és felújulási folyamatokat figyelembe vevő gazdálkodás legyen jelen.

### **(e) Gazdálkodáshoz köthető, támogatási rendszerbe illeszthető kezelési előírás-javaslatok**

*Kötelezően betartandó előírások:*

A vonatkozó előírásokat az Európai Mezőgazdasági Vidékfejlesztési Alapból a Natura 2000 erdőterületeken történő gazdálkodáshoz nyújtandó kompenzációs támogatás részletes szabályairól szóló 41/2012. (IV. 27.) VM rendelet, a Kab-hegyi erdészeti tervezési körzet tervei és üzemtervei (ld. 1.7.3.), valamint a 2009. évi XXXVII. törvény (az erdőről, az erdő védelméről és az erdőgazdálkodásról) tartalmazzák.

*Önkéntesen vállalható előírás-javaslatok:*

- A körzeti erdőtervezés során – a közösségi jelentőségű élőhelyek vagy fajok megőrzése érdekében – az erdőterület erre alkalmas erdőrészeleiben a folyamatos erdőborítást biztosító átalakító, szálaló vagy faanyagtermelést nem szolgáló üzemmódra való áttérés (E03)
- Kórokozók és kártevők elleni vegyszeres védekezés kizárólag indokolt esetben (pl. lakott terület közelében, közegészségügyi okokból, esetleg felújítás alatt álló erdőterületeken, magtermő állományokban) történő elvégzése (E74)
- Kártevők elleni védekezésnél a szelektív szerek vagy biológiai módszerek alkalmazását kell előnyben részesíteni. Nem használhatók olyan hatóanyag tartalmú készítmények, amelyek közösségi jelentőségű, illetve védett fajok egyedeit is elpusztítják (E75)
- A tisztások fátlan állapotban tartása, tisztásként való további nyilvántartása (E12)
- Erdőszyepp-erdők füves részeinek fenntartó kezelése (E76)
- Természetes, természetszerű és származék erdőkben a tarvágás mellőzése (E33)
- Fahasználatok során a kitermelt faanyag vonszolásos közelítésének mellőzése (E35)
- Egészségügyi fakitermelés elhagyása az erdő fennmaradását, egészségi állapotát jelentősen veszélyeztető erdővédelmi ok kivételével (E94)

### **(f) Élőhelyrekonstrukciós és élőhelyfejlesztési javaslatok:**

A kezelési egység területén nincs élőhelyrekonstrukció tervezve.

### **(g) Kezelési javaslatok indoklása:**

A kezelési javaslatok a tervezési terület kiemelkedő értékét jelentő pannon molyhos tölgyesek *Quercus pubescens*szel védelme érdekében kerültek megfogalmazásra, a kijelölés alapjául szolgáló élőhelyek hosszú távú fenntartását, az élőhely által elfoglalt terület növekedését szolgálják.

#### **3.2.2. Élőhelyrekonstrukció és élőhelyfejlesztés**

A tervezési területen élőhelyrekonstrukció és élőhelyfejlesztés nincs tervezve és ezek körébe tartozó beavatkozás nem is szükséges.

#### **3.2.3. Fajvédelmi intézkedések**

Homoki nőszirm ( *Iris humilis* subsp. *arenaria* )

Területünkön árvalányhajás dolomitgyepekben és pusztafüves lejtősztyeppen fordul elő – viszonylag nagy egyedszámmal. A faj megőrzése élőhelyének zavarásmentességével biztosítható. Élőhelyein legfeljebb az extenzív, hajtásos legeltetés javasolt.

Magyar tarsza ( *Isophya costata* )

Lokális élőhelyén a turizmus és egyéb eredetű taposást kerülni kell. A legeltetés intenzitását feltétlenül az extenzív tartományban kell tartani. Áprilistól július közepéig a legeltetést a vertikálisan strukturált, kétszikű növényfajokban leginkább gazdag foltokról ki kell zárni.

#### **3.2.4. Kutatás, monitorozás**

A közösségi jelentőségű élőhelytípusok Nemzeti Biodiverzitás-monitorozó Rendszer (NBmR) alapján végzett monitorozása javasolt [jelölő élőhelyek: 6190 Pannon sziklagyepek (Stipo-Festucetalia pallentis), 6210 Meszes alapkőzetű féltermészetes száraz gyepek és cserjésedett változataik (Festuco-Brometalia), 6240\* Szubpannon sztyeppék, 91H0\* Pannon molyhos tölgyesek *Quercus pubescens*szel]. Indokolt volna a jelölő [homoki nőszirm (*Iris humilis* subsp. *arenaria*), magyar tarsza (*Isophya costata*)] fajok állományméretének (virágzó tövek, imágók) rendszeres nyomon követése – hároméves gyakorisággal, a Nemzeti Biodiverzitás-monitorozó Rendszer (NBmR) mintavételi módszertana szerint.

A tervezési területhez tartozó új mintavételi hely felvételét az országos monitorozó program mintavételi helyei közé nem javasoljuk.



### ***3.2.5. Mellékletek***

### 3.2.5.a. A tervezési terület kezelési egységeinek térképe

3.2.5.a. A HUBF20027 Nemesvámosi Szár-hegy kiemelt jelentőségű természetmegőrzési terület fenntartási terve 2014  
A tervezési terület kezelési egységeinek térképe

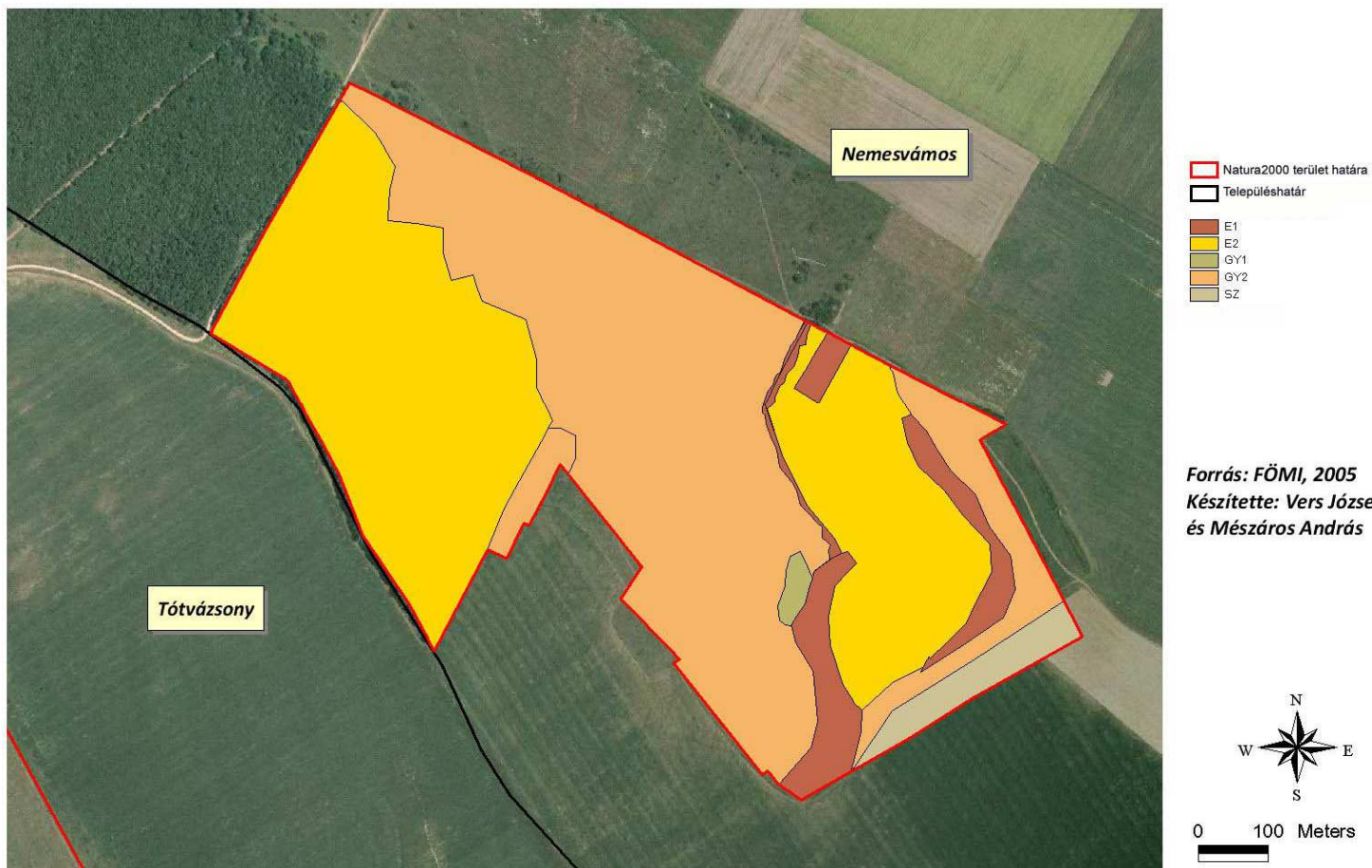

### 3.2.5.b. Kezelési egységek táblázata

Kezelési egység	Érintett ingatlanok (hrsz.)	Érintett MEPAR-blokk
E1 (Erdő1)	Nemesvámos 0212, 0177/6, 0213/2	X8C6Q-N-12, X80DQ-H-12
E2 (Erdő2)	Nemesvámos 0218/2, 0177/6, 0212, 0213/2,	X8C6Q-N-12, X80DQ-H-12
GY1 (Gyep1)	Nemesvámos 0177/6, 0213/2	X8C6Q-N-12
GY2 (Gyep2)	Nemesvámos 0177/6-7, 0213/2	X1VTQ-K-12, X80DQ-H-12
SZ (Szántó)	Nemesvámos 0177/6	X1VTQ-K-12, X80DQ-H-12

### 3.3. A kezelési javaslatok megvalósításának lehetséges eszközei a jogi háttér és a tulajdonviszonyok függvényében

A tervezési terület egésze a HUBF20027 Nemesvámosi Szár-hegy kiemelt jelentőségű természetmegőrzési területhez tartozik, így fenntartásával kapcsolatban alapvetően a 275/2004 (X.8.) Kormányrendelet az irányadó.

A tervezési területet országos ökológiai hálózati magterület 72 %-ban, puffertérület 28 %-ban, ökológiai folyosó 0 %-ban érinti (összesen 100 %-ban).

A tervezési területen előforduló védett fajok és természeti értékek alapján vonatkozik a természet védelméről szóló 1996. évi LIII. törvény.

A tervezési terület erdei alacsony gazdasági értéket képviselő védelmi rendeltetésű erdőállományok. A terület északi részén állami erdők találhatóak, melyekben a Verga Zrt. gazdálkodik. A tetőerdők magántulajdonban vannak. Az erdészeti tervezés az akácot tartalmazó foltokban fokozatos, természetes felújítást irányoz elő.

A terület extenzív mezőgazdasági hasznosítás alatt áll, a gyepek egy részét juhokkal legeltetik.

#### 3.3.1. Agrártámogatások

##### 3.3.1.1. Jelenleg működő agrártámogatási rendszer

A tervezési terület gyepek élőhelyeire az egységes területalapú támogatás, az agrár-környezetgazdálkodási támogatás és a kedvezőtlen adottságú területek (KAT 20) után járó támogatások, valamint Natura 2000 gyepterületeken történő gazdálkodáshoz nyújtandó kompenzációs támogatás a földhasználók által igénybe vehetőek (Az Európai Mezőgazdasági Vidékfejlesztési Alapból nyújtott agrárkörnyezet-gazdálkodási támogatások igénybevételeinek részletes feltételeiről szóló 61/2009. (V. 14.) számú FVM rendelet; a 25/2007. (IV. 17.) FVM rendelet az Európai Mezőgazdasági Vidékfejlesztési Alapból a kedvezőtlen adottságú területeken történő gazdálkodáshoz nyújtandó kompenzációs támogatások részletes szabályairól; a Natura 2000 gyepterületeken történő gazdálkodáshoz nyújtandó kompenzációs támogatás részletes szabályairól" szóló 128/2007. (X. 31.) FVM rendelet alapján)

A 41/2012. (IV. 27.) VM rendelet (az Európai Mezőgazdasági Vidékfejlesztési Alapból a Natura 2000 erdőterületeken történő gazdálkodáshoz nyújtandó kompenzációs támogatás részletes szabályairól) alapján az erdőtervezett, magántulajdonban álló erdőterületekre vehető igénybe támogatás, a tervezési területen ezek a Nemesvámos 20 erdőtagba tartozó erdőrészek.

### 3.3.1.2. Javasolt agrártámogatási rendszer

Az erdők esetében rendkívül nehéz az erdőgazdálkodó felé érvényesíteni a közösségi jelentőségű élőhelyek és fajok érdekében javasolt intézkedések megtételét, hiszen az erdők után járó támogatást az állami erdőgazdálkodók jelenleg nem vehetik igénybe. Elsődleges érdek, hogy az állami erdőgazdálkodók is igénybe tudják venni a Natura 2000-es támogatást az itt lévő erdők után, mivel a természetvédelmi javaslatok csak így érvényesülhetnek teljesskörűen.

Gyepeknél (legelőknél) az agrár-környezetgazdálkodási célprogramok támogatása esetén javasolt az extenzív gyepgazdálkodás vagy az ökológiai gyepgazdálkodás célprogramokat igénybe venni a területalapú támogatáson és a kedvezőtlen adottságú területek (KAT 20) után járó támogatáson kívül.

### 3.3.2. Pályázatok

A tervezési terület kis kiterjedésénél fogva kevésbé alkalmas önálló pályázati célterületnek.

### 3.3.3. Egyéb

A tervezési területen egyéb, a tervben foglalt intézkedések megvalósításához kötődő javaslat nem merül fel.

## 3.4. A terv egyeztetési folyamatának dokumentációja

### 3.4.1. Felhasznált kommunikációs eszközök

Alkalmazott kommunikációs eszközök	Időpont	Levelek/ hirdetések/ résztvevők száma	Címzettek	Igazolás típusa
Honlap	2014.06.06.	1 db honlap	önkormányzat, gazdálkodók, tulajdonosok, vagyongazdálkodók, területhasználók, lakosság, civil szervezetek, érdeklődők	<a href="https://www.bfnp.hu/ma_files/NATURA_2000_Szar_hegy_FT_egyeztetes_elotti_tervezet.pdf">https://www.bfnp.hu/ma_files/NATURA_2000_Szar_hegy_FT_egyeztetes_elotti_tervezet.pdf</a>
Önkormányzati közzététel	2014.06.12–07.07.	1 hirdetés	önkormányzat, gazdálkodók, tulajdonosok, vagyongazdálkodók, területhasználók, lakosság	önkormányzati igazolás
E-mail	2014.06.12.	1 levél	agrár szakmai és érdekképviseleti szervezet, gazdálkodók	másolat
E-mail	2014.06.13.	1 levél	falugazdász	Nemzeti Agrárgazdasági Kamara levél
E-mail	2014.06.14.	10 levél	hatóságok, államigazgatási szervek	visszaigazolás, hivatalos vélemény Szfvár-0147-0018/2014 VBK/1605-2/2014 VEG/001/3948-2/2014 VEH/001/00369-9/2014 15765/2014 VED/001/-5/2014 VE/UT/NS/A/723/1/2014 10.103/2/2014

Alkalmazott kommunikációs eszközök	Időpont	Levelek/hirdetmények/résztevők száma	Címzettek	Igazolás típusa
				VEI/001/01548-5/2014
E-mail	2014.06.14.	1 levél	erdőgazdálkodó	visszaigazolás, vélemény
E-mail	2014.06.14.	2 levél	civil szervezetek	másolat
Terepbejárás	2014.06.14.	1 levél	gazdálkodó	másolat
Lakossági és gazdafórum	2014.07.07.	4 résztvevő	gazdálkodók, tulajdonosok, vagyongazdálkodók, területhasználók, lakosság	jelenléti ív és emlékeztető
Terepbejárás	2014.07.07.	0 résztvevő	gazdálkodók, tulajdonosok, vagyongazdálkodók, területhasználók, lakosság	emlékeztető
Levél	2014.07.31.*	2 levél	gazdálkodó	tértivevény szelvény
Levél	2014.07.31.*	2 levél	civil szervezetek	tértivevény szelvény

\* Harmadik, illetve második megkeresés.

### **3.4.2. A kommunikáció címzettjei**

Ld. 3.4.1. és 3.4.3. táblázatokban.

### 3.4.3. Egyeztetés hatósági és területi kezelő szervekkel

Véleményező	Vélemény, javaslat	Tervezői válasz	Átvezetés, módosítás
<b>Hatóságok, államigazgatási szervek</b>			
Veszprém Megyei Kormányhivatal Építésügyi Hivatala	Érdemi észrevétellel nem él, a területen az építési engedély nélkül végezhető tevékenységek keretében elhelyezendő építményeknek, terepátalakításnak, mint veszélyeztető tényezőnek az átgondolását javasolja.	A tervezési terület előtörténete alapján potenciális veszélyeztető tényezőként kell számolni vele.	Az engedély nélkül létrehozott mezőgazdasági építmény lehetősége a veszélyeztető tényezők közé került.
Veszprém Megyei Kormányhivatal Növény és Talajvédelmi Igazgatósága	A dokumentációban leírt kezelési javaslatokkal egyetért.	Választ nem igényel.	Nem szükséges.
Veszprém Megyei Kormányhivatal Erdészeti Igazgatósága	Terv javaslataival egészében egyetért, az alábbi észrevételeket, változtatási javaslatokat teszi: - A terület melletti erdősítések mindössze a terület kerületének 10 %-át érintik ott is 20m széles folyosóként szolgáló tisztás közbeesésével. - Nemesvámos 0218/2 hrsz-ú ingatlan a honvédelemért felelős miniszter által vezetett minisztérium vagyonkezelésében lévő ingatlannak minősül, melynek elsődleges rendeltetése a honvédelmi feladatok ellátásának biztosítása. - GY2 kezelési egység: A kezelési egység csak igen kis mértékben fedi a fenti erdőrészteket, ezért a szövegrészt kérik „erdőrészt határának módosítása indokolt”-ra javítani. Az erdei tisztások legeltetése a hatályos jogszabályok szerint tilos, így a kezelési előírásjavaslatokban foglaltak idevágó részét valóban csak Adattári törlés után lehet végrehajtani. - E1 kezelési egység: A szegély helyzetű, művelési ág tekintetében gyepből erdővé minősítésre javasolt szegélyek a hatályos jogszabályok szerinti záródási kritériumoknak jelenleg nem felelnek meg, így nem minősülnek erdőnek. A területek lehatárolása estében a fás terület művelési ág megállapítása lehet indokolt.		
		Elfogadásra került.	A veszélyeztető tényező indoklásából eltávolításra került.
		Elfogadásra került.	A megalapozó dokumentáció 1.3.3.8. Egyéb pontjában feltüntettük.
		Elfogadásra került.	A szövegrész módosítása, illetve bővítése a javaslat alapján megtörtént.
		Elfogadásra került.	A szövegrész módosítása a javaslat alapján megtörtént.
Veszprém Megyei Kormányhivatal	- E1 kezelési egység/E10 előírás: A térképi mellékletben	Az egységes	Nincs módosítás.

Véleményező	Vélemény, javaslat	Tervezői válasz	Átvezetés, módosítás
Erdészeti Igazgatósága	lehatárolt területek nem határoznak meg erdőrészeket, azok jellemzően erdőrészlet szegélyek, erdőhatárok és egy tisztás, valamint többnyire nem erdőtervi területek.	előírásrendszerből vett megfogalmazás, nem erdőrészletre, hanem a kezelési egységre kell vonatkoztatni.	
	- Az „üzemtervezett” kifejezés helyett kérjük az „erdőtervezett”, „erdőtervi”, „Országos Erdőállomány adattárban szereplő”, „Adattári”, „körzettervben szereplő” kifejezések használatát.	Elfogadásra került.	A kifejezés előfordulási helyein a cserék megtörténtek.
	- E1 kezelési egység: E01 előírás alkalmazása esetén vélhetően az erdőről, az erdő védelméről és az erdőgazdálkodásról szóló 2009. évi XXXVII. törvény szerinti „erdők elsődleges rendeltetése” megváltoztatásáról van szó, mely a jelenlegi hatályos jogszabályok szerint kérelemre történik. Utóbbit a fentiek szerint meg kell előznie a gazdasági beosztás szintén kérelmes eljárásának, természetesen az erdőrészlethatárok a terepen történő állandósításával.	Az E01 előírás az önkéntes vállaláson alapuló kezelési előírás-javaslatok között szerepel, a gazdálkodónak a hivatkozott jogszabály szerint van lehetősége eljárni az elsődleges rendeltetés megváltoztatása érdekében, amennyiben elfogadja a tárgyi javaslatot.	Nem igényel módosítást.
	- A jelenleg tisztásként futó területen az elsődleges rendeltetés nem értelmezhető, ellentétes az E12 jelű előírás-javaslattal (fentihez kapcsolódó megjegyzés).	Az E01 és E12 előírások egy kezelési egységhez rendelt előírásorban együtt nem fordulnak elő.	Nincs módosítás.
Veszprém Megyei Kormányhivatal	Észrevételt nem tett.	Választ nem igényel.	Nem szükséges.

<b>Véleményező</b>	<b>Vélemény, javaslat</b>	<b>Tervezői válasz</b>	<b>Átvezetés, módosítás</b>
Földművelésügyi Igazgatósága			
Veszprém Megyei Kormányhivatal Földhivatala	Megállapította, hogy a fenntartási terv a termőföldvédelmi törvénnyel nem ellentétes, annak megvalósítása termőföld mennyiségét nem veszélyezteti.	Választ nem igényel.	Nem szükséges.
Veszprém Megyei Kormányhivatal Élelmiszerlánc-biztonsági és Állat- egészségügyi Igazgatósága	Egyetért, a tervváltozathoz módosító észrevétele nincs.	Választ nem igényel.	Nem szükséges.
Veszprém Megyei Kormányhivatal Közlekedési Felügyelősége	Megállapítja, hogy a tervezési területen található ösvények, burkolatlan utak, bicikliutak az élőhelyekre vagy fajokra közepes jelentőségű veszélyeztető tényezők, valamint felhívja a figyelmet arra, hogy „út” művelési ágú ingatlan gyepeként történő átjegyzése esetén útmegszüntetési eljárás lefolytatása szükséges.	Választ nem igényel.	Nem szükséges.
Magyar Bányászati és Földtani Hivatal Veszprémi Bányakapitányság	Észrevételezi, hogy az a hatáskörébe tartozó tevékenységekkel kapcsolatos szabályozást a terv nem tartalmaz.	Választ nem igényel.	Nem szükséges.
Közép-Dunántúli Vízügyi Igazgatóság	A tervezési terület magában foglalja a Veszprém városi vízmű Séd-völgyi és Aranyosvölgyi vízbázisainak 50 éves elérési idejű „B” védőterületét, így a „vízbázisok, távlati vízbázisok, valamint az ivóvízellátást szolgáló vízellátási létesítmények védelméről szóló” 123/1997. (VII. 18.) Korm. rendelet 5. számú mellékletében szereplő ingatlanhasználati korlátozásokat be kell tartani.	Választ nem igényel.	Nem szükséges.
Közép-Dunántúli Környezetvédelmi, Természetvédelmi és Vízügyi Felügyelőség	Kifogást nem emel, a tervezetben foglaltakkal egyetért.	Választ nem igényel.	Nem szükséges.
<b>Gazdálkodók</b>			
HM Verga Veszprémi Erdőgazdaság Zrt.	Az előzetes tervváltozathoz a gazdálkodónak módosító javaslata nincs.	Választ nem igényel.	Nem szükséges.
Magángazdálkodók Bakonyi Zoltán József Varga Lőrinc Varga Tamás	Nem érkezett észrevétel.	Választ nem igényel.	Nem szükséges.
<b>További célcsoportok</b>			



<b>Véleményező</b>	<b>Vélemény, javaslat</b>	<b>Tervezői válasz</b>	<b>Átvezetés, módosítás</b>
Lakosság	Nem érkezett észrevétel.	Választ nem igényel.	Nem szükséges.
Civil szervezetek Barkóca Természetvédelmi Alapítvány Csalán Egyesület Magyar Madártani és Természetvédelmi Egyesület 18. sz. helyi csoport Bakony Környezetvédelmi és Vadgazdálkodási Egyesület	Nem érkezett észrevétel.	Választ nem igényel.	Nem szükséges.
Más irányból nem érkezett érdemi észrevétel.			