

Natura 2000 Fenntartási Terv

HUBF20040 Vétyempusza
kiemelt jelentőségű természetmegőrzési terület



Celldömölk, 2020.

Radiola Kutató és Tanácsadó Bt.

Felelős tervező

Dr. Mesterházy Attila

Vezető szakértők

Dr. Mesterházy Attila (környezetgazdálkodási agrármérnök, botanikus)

Közreműködő szakértők

Bíró Éva (természetvédelmi mérnök, botanikus)

Lelkes András (erdőmérnök, zoológus)

Nagy Dániel (környezetkutató)

Ez a dokumentáció a szerzői jogról szóló 1999. évi LXXVI. törvény értelmében szerzői jogvédelem alatt áll. A dokumentáció nyilvános, a megfelelő hivatkozások mellett szabadon felhasználható és terjeszthető!

Tartalomjegyzék

I. NATURA 2000 FENNTARTÁSI TERV	4
1. A TERÜLET AZONOSÍTÓ ADATAI	5
1.1. NÉV	5
1.2. AZONOSÍTÓ KÓD	5
1.3. KITERJEDÉS	5
1.4. A KIJELÖLÉS ALAPJÁUL SZOLGÁLÓ FAJOK ÉS/VAGY ÉLŐHELYEK	5
1.5. ÉRINTETT TELEPÜLÉSEK	6
1.6. EGYÉB VÉDETTSEGI KATEGÓRIÁK	6
1.7. TERVEZÉSI ÉS EGYÉB ELŐÍRÁSOK.....	7
2. VESZÉLYEZTETŐ TÉNYEZŐK	8
3. KEZELÉSI FELADATOK MEGHATÁROZÁSA	14
3.1. TERMÉSZETVÉDELMI CÉLKITŰZÉS, A TERÜLET RENDELTETÉSE	14
3.2. KEZELÉSI JAVASLATOK.....	15
3.2.1. Élőhelyek kezelése	16
3.2.2. Élőhelyrekonstrukció és élőhelyfejlesztés	56
3.2.3. Fajvédelmi intézkedések.....	58
3.2.4. Kutatás, monitorozás	59
3.2.5. Mellékletek.....	60
3.3. A KEZELÉSI JAVASLATOK MEGVALÓSÍTÁSÁNAK LEHETSÉGES ESZKÖZEI A JOGI HÁTTÉR ÉS A TULAJDONVISZONYOK FÜGGVÉNYÉBEN	71
3.3.1. Agrártámogatások	71
3.3.1.1. Jelenleg működő agrártámogatási rendszer	71
3.4. A TERVEZÉSI TERÜLETEN ELÉRHETŐ TÁMOGATÁSOK RÖVID ISMERTETÉSE.....	73
3.4.1. KAP I. pillér.....	73
3.4.2. KAP II. pillér	75
3.4.3. Javasolt agrártámogatási rendszer	85
3.4.4. Pályázati források	86
3.4.5. Egyéb.....	86
3.5. A TERV EGYEZTETÉSI FOLYAMATÁNAK DOKUMENTÁCIÓJA	86
3.5.1. Felhasznált kommunikációs eszközök.....	86
3.5.2. A kommunikáció címzettjei	86
3.5.3. Egyeztetés hatósági és területi kezelő szervekkel	88
4. TÉRKÉPEK.....	97
4.1. A VÉTYEMPUSZTA KÜLÖNLEGES TERMÉSZETMEGŐRZÉSI TERÜLET ÁTTEKINTŐ TÉRKÉPE	97
4.2. A VÉTYEMPUSZTA KÜLÖNLEGES TERMÉSZETMEGŐRZÉSI TERÜLET A MŰVELÉSI ÁGAK MEGOSZLÁSA SZERINT	98
4.3. SZÉNHYDROGÉN KUTAK ÉS VEZETÉKEK A VÉTYEMPUSZTA KÜLÖNLEGES TERMÉSZETMEGŐRZÉSI TERÜLETEN (FORRÁS: MOL)	99
4.4. A VÉTYEMPUSZTA KÜLÖNLEGES TERMÉSZETMEGŐRZÉSI TERÜLET ÉLŐHELYTÉRKÉPE.....	100
4.4.1. A tervezési terület élőhelytérképe 1. (Jelmagyarázat a 6.4.10. számú melléklet alatt).....	100
4.4.2. A tervezési terület élőhelytérképe 2. (Jelmagyarázat a 6.4.10. számú melléklet alatt).....	101
4.4.3. A tervezési terület élőhelytérképe 3. (Jelmagyarázat a 6.4.10. számú melléklet alatt).....	102
4.4.4. A tervezési terület élőhelytérképe 4. (Jelmagyarázat a 6.4.10. számú melléklet alatt).....	103
4.4.5. A tervezési terület élőhelytérképe 5. (Jelmagyarázat a 6.4.10. számú melléklet alatt).....	104
4.4.6. A tervezési terület élőhelytérképe 6. (Jelmagyarázat a 6.4.10. számú melléklet alatt).....	105
4.4.7. A tervezési terület élőhelytérképe 7. (Jelmagyarázat a 6.4.10. számú melléklet alatt).....	106
4.4.8. A tervezési terület élőhelytérképe 8. (Jelmagyarázat a 6.4.10. számú melléklet alatt).....	107
4.4.9. A tervezési terület élőhelytérképe 9. (Jelmagyarázat a 6.4.10. számú melléklet alatt).....	108
4.4.10. Jelmagyarázat a Vétyempusztá kiemelt jelentőségű t élőhelytérkép-lapjaihoz	109

I. Natura 2000 fenntartási terv

1. A terület azonosító adatai

1.1. Név

Tervezési terület neve:	Vétyempuszta kiemelt jelentőségű természetmegőrzési terület
-------------------------	---

1.2. Azonosító kód

Tervezési terület azonosítója:	HUBF20040
--------------------------------	-----------

1.3. Kiterjedés

Tervezési terület kiterjedése:	4 141,09 ha
--------------------------------	-------------

1.4. A kijelölés alapjául szolgáló fajok és/vagy élőhelyek

A jelölő élőhelyek és fajok felsorolásánál a Natura 2000 terület adatlapjának 2018. évi változatát vettük alapul.

A terület jelölő élőhelyei

- 6210 Szálkaperjés-rozsnokos xero-mezofil gyepek
- 6430 Üde, tápanyaggazdag magaskórósok
- 6510 Sík- és dombvidéki kaszálórétek
- 91E0* Enyves éger (*Alnus glutinosa*) és magas kőris (*Fraxinus excelsior*) alkotta ligeterdők (Alno-Padion, Alnion incanae, Salicion albae)
- 91K0 Illír bükkösök
- 91L0 Illír gyertyános-tölgyesek

* kiemelt közösségi jelentőségű élőhelytípus

A terület jelölő fajai

A terület adatlapján szereplő jelölő fajok:

- skarlátbogár (*Cucujus cinnaberinus*)
- kerekvállú állasbogár (*Rhysodes sulcatus*)
- nagy hőscincér (*Cerambyx cerdo*)
- szarvasbogár (*Lucanus cervus*)
- vöröshasú unka (*Bombina bombina*)
- mocsári teknős (*Emys orbicularis*)
- nyugati piszedenevér (*Barbastella barbastellus*)
- nagyfülű denevér (*Myotis bechsteinii*)

Jelölő értékek javasolt közösségi jelentőségű fajok:

- csíkos medvelepke (*Callimorpha quadripunctaria*)
- nagy tűzlepke (*Lycaena dispar*)

A Natura 2000 adatlapon szereplő fajok, melyek előfordulását az aktuális vizsgálatok nem erősítették meg:

A fenntartási terv készítése során végrehajtott kutatás szerint a területen korábban jelölőként számon tartott közönséges denevér (*Myotis myotis*) és gyászincér (*Morimus funereus*) itteni jelenlétét nem sikerült igazolni.

1.5. Érintett települések

A tervezési terület által érintett helyrajzi számok listáját az európai közösségi jelentőségű természetvédelmi rendeltetésű területekkel érintett földrészletekről szóló 14/2010. (V. 11.) KvVM rendeletet (a továbbiakban: KvVM rendelet) tartalmazza. A Natura 2000 területek által érintett helyrajzi számokat és így a Natura 2000 jogi státuszt is a KvVM rendelet rögzíti, térképi megjelenítéssel is. A jogi jelleg a megosztással keletkező utód helyrajzi számokra is kiterjed.

Zala megye:

Település	Megye	Érintett terület		A település területének érintettsége (%)
		(ha)	(%)	
Csörnyeföld	Zala megye	1257,61	30,36	59,28
Dobri	Zala megye	246,07	5,94	31,17
Iklódbördőce	Zala megye	209,50	5,058	17,04
Kiscsehi	Zala megye	63,81	1,54	5,58
Maróc	Zala megye	287,94	6,95	55,82
Páka	Zala megye	611,79	14,77	26,39
Szécsisziget	Zala megye	295,94	7,14	47,70
Tormafölde	Zala megye	1170,19	28,25	62,05
Összesen:		4 141,21	100	

1.6. Egyéb védettségi kategóriák

- A tervezési terület nem tartozik sem országos jelentőségű védett természeti területhez, és nem képezi részét nemzetközi egyezmény hatálya alá tartozó területnek sem.
- A Tormafölde 11 D erdőrészlet jelenleg helyi védett természeti terület, védetté nyilvánító határozatának száma: 76/1981 VB határozat.

- A tervezési területen ex lege védett lápterület található, de még a hatósági határozattal történő lehatárolása nem történt meg. A lehatárolásra váró lápok listáján szerepelnek a Páka 0228, 0233/4a, 0237 és a 0231/1 helyrajzi számú ingatlanokon található mocsárrétek, melyek összesített kiterjedése 65,16 hektár.
- A tervezési terület teljes terjedelmében az országos ökológiai hálózat magterület övezetéhez tartozik.
- A Tormafölde 10 A, B, C, NY, 11 A, B, C, D, NY, TI, 12 A, B, C, D, E, F, TI1, TI2 és VI erdőrezervek erdőrezervátumként nyilvántartottak, de határozatban nincsenek kihirdetve.

1.7. Tervezési és egyéb előírások

2018. évi CXXXIX. törvény Magyarország és egyes kiemelt térségeinek területrendezési terve

Településrendezési eszközök

- Csörnyeföld község Önkormányzat Képviselő-testületének 2/2014. (III. 14.) Önkormányzati rendelete Helyi Építési Szabályzatáról szóló 8/2007. (XI. 12.) önkormányzati rendelete módosításáról
- Iklódbördőce község Képviselő Testületének 14/2012. (VI. 20.) számú rendelete Iklódbördőce község Szabályozási Tervének jóváhagyásáról, valamint Helyi Építési Szabályzatáról
- Páka község Képviselő Testületének 2/2006. (I. 18.) számú rendelete Iklódbördőce község Szabályozási Tervének jóváhagyásáról, valamint Helyi Építési Szabályzatáról
- Tormafölde község Önkormányzat Képviselő-testületének 9/2017. (VII. 08.) Önkormányzati rendelete Helyi Építési Szabályzatáról szóló 9/2007. (IX. 07.) önkormányzati rendelete módosításáról

Körzeti erdőtervek

- Letenyei Erdőtervezési Körzet körzeti erdőterve – ügy száma: ZAG/01/1283/2014. (Érvényes 2014. január 1-től 2023. december 31-ig)

Tájegységi vadgazdálkodási tervek és vadgazdálkodási üzemtervek

A tervezési területen vadászterülettel rendelkező Zalaerdő Zrt. (8800 Nagykanizsa, Múzeum tér 6.) 20-200510-505 kódszámú vadászterületének vadgazdálkodási üzemtervét a 2010.03.01.-2023.02.28. közötti időszakra a ZAH/020/878-6/2017 határozattal hagyták jóvá.

Az országban egységesen összhangban az 1996. évi LV. törvény 17.§ (3) bekezdésben foglaltakkal, a haszonbérleti szerződéseket 2037. február 28. napjáig lehetett megkötni, azaz a vadgazdálkodási üzemtervek lejáratáig.

Zalában egységesen egy határozatban (a függő hatályú döntéstől függetlenül) az üzemterveket határozott időre 2017.03.01 - 2037.02.28-ig hagyta jóvá a Zala Megyei Kormányhivatal Agrárügyi és Környezetvédelmi Főosztálya 20 évre. A Vétyempusztát érintő határozat száma: ZA-05/ZAH/020/519-6/2019.

A Zala megyére vonatkozó vadgazdálkodási tájegységeket (2 db) a 12/2018. (VII.3.) AM rendelet hirdette ki. A terület a 505. számú Zalai-dombsági tájegységbe tartozik.

Halgazdálkodási terv és horgászrend

- A területen horgászvíz nem található

Vízgyűjtő-gazdálkodási terv

- A Víz Keretirányelv Hazai Megvalósítása, Vízyűjtő-gazdálkodási Terv, Dráva vízgyűjtő, 3-1 Mura alegység, Kerka folyó, közreadja: Vízügyi és Környezetvédelmi Központi Igazgatóság, Nyugat-Dunántúli Környezetvédelmi és Vízügyi Igazgatóság, 2010. április <http://www.vizugy.hu/index.php?module=vizstrat&programelemid=149>

2. Veszélyeztető tényezők

1. táblázat: a tervezési területen jellemző veszélyeztető tényezők

Kód	Veszélyeztető tényező neve	Jelentősége (H=nagy, M=közepes, L=kicsi)	Érintett terület aránya a jelölő érték szempontjából (%)	Milyen jelölő élőhelyre vagy fajra és milyen módon gyakorol hatást?
A06	Gyepművelés felhagyása (pl. legeltetés vagy kaszálás megszüntetése)	H	2	A kaszálás elmaradása alapvetően veszélyezteti a sík- és dombvidéki kaszálórétek közösségi jelentőségű élőhely (6510) fennmaradását, mivel művelés hiányában ezek degradálódnak, gyomosodnak, nádasodnak, majd helyüket fászszerű növényzet foglalja el. A művelés felhagyása következtében hosszabb távon eltűnnek a nagy tűzlepke (<i>Lycaena dispar</i>), a csíkos medvelepke (<i>Callimorpha quadripunctaria</i>) élőhelyei is. Leginkább az Alsó-Válicka menti gyepek veszélyeztetettek.

B01	Erdővé alakítás más művelési módból vagy erdősítés (kivéve lecsapolás)	L	1	A 6210 szálkaperjés-rozsnokos xero-mezofil gyepek jelölő élőhely állományainak kisebb területrészein fehér akác (<i>Robinia pseudoacacia</i>) ültetvényeket alakítottak ki, ezzel csökkentve a jelölő élőhely kiterjedését. A kaszálás elmaradása esetén a gócpontokból kiindulva az özönnövény gyors térhódításba kezd az élőhely rovására.
B02	Más típusú erdővé alakítás, beleértve a monokultúrákat is	L	10	<p>A területen folytatott erdőátalakítás a 91E0* Enyves éger (<i>Alnus glutinosa</i>) és magas kőris (<i>Fraxinus excelsior</i>) alkotta ligeterdők (<i>Alno-Padion</i>, <i>Alnion incanae</i>, <i>Salicion albae</i>), a 91K0 Illír bükkösök élőhely és más közösségi jelentőségű élőhelyek, mint a 91L0 Illír gyertyános-tölgyesek állapotát jelentős mértékben veszélyezteti. Az őshonos fafajokból (magas kőris, kocsánytalan tölgy) létesített monokultúrákban megszűnik a jelölő élőhely, az állományok többsége egykorú, ritkák az idős faegyedek.</p> <p>A táplálkozásra, szaporodásra alkalmas élőhelyek szűkössége veszélyezteti a szarvasbogár (<i>Lucanus cervus</i>), a nagy hőscincér (<i>Cerambyx credo</i>) a nyugati pisedenevér (<i>Barbastella barbastellus</i>), nagyfülű denevér <i>Myotis bechsteini</i>) állományait.</p>
B03	Erdőfelújítás idegenhonos, vagy tájidegen fajokkal vagy azok betelepítése (beleértve az új fajokat és GMO-kat)	L	5	<p>Az idegenhonos vagy nem termőhelyhonos fafajok állományai (akácok, erdei- és lucfenyvesek, vörös tölgyesek) az illír bükkösök és gyertyános-tölgyesek (91K0, 91L0) közösségi jelentőségű élőhelyek potenciális termőhelyeit foglalják el. További probléma az akácokból kiinduló növényi invázió, mely az állományokkal szomszédos élőhelyeket degradációval, gyomosodással veszélyezteti, akár teljesen át is alakítja.</p> <p>Az idegenhonos faállományokban az őshonos fafajokat fogyasztó közösségi jelentőségű rovarfajok (nagy hőscincér-<i>Cerambyx credo</i>, szarvasbogár-<i>Lucanus cervus</i>, skarlátbogár-<i>Cucujus cinnaberinus</i>.) nem tudnak fennmaradni.</p>

B06	Fakitermelés (kivéve tarvágás)	H	80	A nagy vágásterületekkel operáló erdőgazdálkodás, az elegyfák eltávolítása, az erélyes alsó szintű gyérítések alkalmazása erősen veszélyezteti az illír bükkösök és gyertyános-tölgyesek (91K0, 91L0) állapotát.
B07	Lábonálló és fekvő holtfa eltávolítása, beleértve a törmeléket is	H	60	A holtfaanyageltávolítása veszélyezteti a szarvasbogár (<i>Lucanus cervus</i>), a kerekvállú állasbogár (<i>Rhysodes sulcatus</i>), a nagy hőscincér (<i>Cerambyx cerdo</i>), a skarlátbogár (<i>Cucujus cinnaberinus</i>) állományait, a nyugati piszedenevér (<i>Barbastella barbastellus</i>), nagyfülű denevér (<i>Myotis bechsteinii</i>) szaporodó és pihenő helyeit.
B08	Idős fák eltávolítása (kivéve a lábonálló vagy fekvő holt fát)	H	80	Az idős fák eltávolítása veszélyezteti a szarvasbogár (<i>Lucanus cervus</i>), a kerekvállú állasbogár (<i>Rhysodes sulcatus</i>), a nagy hőscincér (<i>Cerambyx cerdo</i>), a skarlátbogár (<i>Cucujus cinnaberinus</i>) állományait, a nyugati piszedenevér (<i>Barbastella barbastellus</i>), nagyfülű denevér (<i>Myotis bechsteinii</i>) szaporodó és pihenő helyeit.
B09	Tarvágás	H	60	A tarvágás különösen domboldalokban növeli az eróziót. A nagy kiterjedésű nyílt területeken özönnövények, gyomok jelennek meg, így az illír bükkösök és gyertyános-tölgyesek (91K0, 91L0) természetes fajkészlete csökken, állományaik degradálódnak. Az idős erdők tarvágásos véghasználata megszünteti a szarvasbogár (<i>Lucanus cervus</i>), a kerekvállú állasbogár (<i>Rhysodes sulcatus</i>), a nagy hőscincér (<i>Cerambyx cerdo</i>), a skarlátbogár (<i>Cucujus cinnaberinus</i>) állományait, a nyugati piszedenevér (<i>Barbastella barbastellus</i>), nagyfülű denevér (<i>Myotis bechsteinii</i>) szaporodó és pihenő helyeit.
B13	Égetés erdészeti célból	L	10	A vágásterületeken keletkezett faanyag elégetése növeli a veszélyét az akác terjedésének, melynek megjelenése kedvezőtlenül hat az illír bükkösök és gyertyános-tölgyesek (91K0, 91L0) fajkészletére és természetességére.

B16	Faanyag szállítása	L	50	A vágásterületeken közlekedő nehéz gépjárművek degradálják a termőhelyet, a kocsinyomokban gyomok, idegenhonos növények és, inváziós fajok juthatnak be a természetes erdőkbe így, degradálják az illír bükkösök és gyertyános-tölgyesek (91K0, 91L0) közösségi jelentőségű élőhelyeket.
B29	Egyéb erdészeti tevékenység, kivéve az agro-erdészethez kapcsolódó tevékenységeket	H	80	Az illír bükkösökre és gyertyános-tölgyesekre (91K0, 91L0) valamint védett és közösségi jelentőségű fajaikra nézve jelentős veszélyforrás az erdőszegélyek kitisztítása, a cserjeszint eltávolítása és a közelítéssel járó talajsebzés, talajtömörítés.
C03	Kőolaj- és földgázkitermelés, beleértve az infrastruktúrát	L	20	Szénhidrogén kutatófúrások létesítése, illetve üzemi utak kialakítása degradálja az illír bükkösök és gyertyános-tölgyesek (91K0, 91L0) közösségi jelentőségű élőhelyek termőhelyét. Az utak mentén inváziós fajok terjedhetnek el, illetve az erdők fragmentálódnak.
G07	Vadászat	H	100	A túltartott vadállomány jelentős mértékben degradálja az illír bükkösök és gyertyános-tölgyesek (91K0, 91L0) termőhelyét, aljnövényzetét, túlzottan visszaveti a fiatal faegyedek, cserjék növekedését, akadályozza az erdők felújítását.
I02	Egyéb idegenhonos inváziós fajok (az Unió számára veszélyt jelentő fajokon kívül)	H	80	A fehér akác (<i>Robinia pseudoacacia</i>), mely a 91E0* Enyves éger (<i>Alnus glutinosa</i>) és magas kőris (<i>Fraxinus excelsior</i>) alkotta ligeterdők (<i>Alno-Padion</i> , <i>Alnion incanae</i> , <i>Salicion albae</i>), a 91L0 Illír gyertyános-tölgyesek élőhelyek és más közösségi jelentőségű élőhelyek, mint a 91K0 Illír bükkösök és a 6210 szálkaperjés-rozsnokos xeromezofil gyepek számos élőhelyfoltjának átalakulásával, fenyeget. Legalább áttételesen az összes jelölő értékre negatív hatással van élőhelyeik beszűkülésre, leromlásra útján.

				A lágyszárú özönfajok közül a legnagyobb problémát a magas aranyvessző (<i>Solidago gigantea</i>) jelenti. Jelentős veszélyforrás a 6510 Sík- és dombvidéki kaszálórétek és a 6430 Üde, tápanyaggazdag magaskórósok élőhelyek esetében, ahol a kevésbé jó vízellátottságú állományok aljnövényzetét eluralja.
L01	Természetes abiotikus folyamatok (pl. erózió, feliszapolódás, kiszáradás, elsüllyedés, szikesedés)	H	5	A vöröshasú unka (<i>Bombina bombina</i>), mocsári teknős (<i>Emys orbicularis</i>): a mesterséges tavak és kubikgödrök kiszáradása vagy feltöltődése reális veszély a közeljövőben. A fajok Natura 2000 területen élő populációi elszigeteltek, a területen a potenciális élőhelyként szóba jöhető természetes mocsarak, holtágak hiányoznak.
L02	Fajösszetétel változás természetes szukcesszió következtében (más, mint a mezőgazdasági vagy erdészeti gyakorlat által okozott közvetlen változás)	H	5	A 6510 Sík- és dombvidéki kaszálórétek élőhelyek és a 6210 szálkaperjés-rozsnokos xero-mezofil gyepek számos állománya cserjésedőben van a szukcesszió miatt. Az erdőszülő gyepek fajkészletük jelentős részét elvesztik. A szukcesszió megfékezése természetvédelmi beavatkozást igényel a Maróci szőlőhegy szálkaperjés gyepeiben és az Alsó-Válicka menti mocsárréteken.

Jövőben várható veszélyeztető tényezők

Kód	Veszélyeztető tényező neve	Jelentősége (H=nagy, M=közepes, L=kicsi)	Érintett aránya (%)	Milyen jelölő élőhelyre vagy fajra és milyen módon gyakorol hatást?
N02	Aszály és csapadékmennyiség csökkenés a klímaváltozás következtében	H	1	A klímaváltozás következtében fellépő csapadékmennyiség csökkenés kedvezőtlenül hat a Vetyempusza hűvös völgyeiben lévő erdőkhöz kötődő zöld seprómoha (<i>Dicranium viridae</i>) fajra, mely napjainkra a területen kipusztulás szélére sodródott.

		H	38	A mezoklíma szárazodásával az illír bükkösök (91K0) felújulása, felújítása nehezebbé válik, a termőhely szárazodásával az üde típusjelző fajok visszaszorulása várható. A bükkösök leromlásával párhuzamosan az inváziós fafajok térhódítása is potenciális veszélyforrást jelent
--	--	---	----	---

3. Kezelési feladatok meghatározása

3.1. Természetvédelmi célkitűzés, a terület rendeltetése

A tervezési terület legveszélyeztetettebb élőhelytípusai az egykor jóval nagyobb kiterjedésben jelen levő gyepes élőhelyek, hiszen művelés hiányában gyomosodnak, majd helyüket fás vegetáció veszi át. Kiemelt természetvédelmi célkitűzés ezért a 6210 Szálkaperjés-rozsnokos xero-mezofil gyepek, valamint a 6510 Sík- és dombvidéki kaszálórétek (*Alopecurus pratensis*, *Sanguisorba officinalis*) jelölő élőhelyek megmaradt állományainak hosszú távú fenntartása kaszálás vagy legeltetés útján. A leromlott állapotú, gyomos, cserjésedő vagy a fehér akác (*Robinia pseudoacacia*) által veszélyeztetett állományaik helyreállítása és újbóli használatba vétele sürgető feladat. Ez kulcsfontosságú az üde rétek sásos foltjaihoz kötődő, közösségi jelentőségű nagy tűzlepke (*Lycaena dispar*), vérfű-hangyaboglárka (*Maculinea teleius*) és sötétaljú hangyaboglárka (*Maculinea naosithous*) lepkefajok igen kis egyedszámú, sérülékeny populációinak fennmaradása szempontjából is. Fontos cél továbbá számos, a gyepterületekhez kötődő védett növényfaj megőrzése. Ilyen a maróci szőlőhegy száraz gyepeiben élőtarka kosbor (*Orchis tridentata*), sárga len (*Linum flavum*), vitézkosbor (*Orchis militaris*), magasszárú kocsord (*Peucedanum verticillatum*), méhbangó (*Ophrys apifera*), vitézvirág (*Anacamptis pyramidalis*); a maróci temetőben fellelhető poszméhbangó (*Ophrys fuciflora*) és a kányavári üde gyepek két ritkasága, a széleslevelű gyapjúsás (*Eriophorum latifolium*) és a szibériai nőszirm (*Iris sibirica*).

A fás vegetáció vonatkozásában elsődleges cél a 91E0* Enyves éger (*Alnus glutinosa*) és magas kőris (*Fraxinus excelsior*) alkotta ligeterdők (*Alno-Padion*, *Alnion incanae*, *Salicion albae*) kiemelt közösségi jelentőségű, jelölő élőhelytípus, valamint a 91K0 Illír bükkösök, 91L0 Illír gyertyános-tölgyesek, 91M0 Pannon cseres-tölgyesek közösségi jelentőségű, jelölő élőhelytípusok állapotának megőrzése és javítása. Ennek érdekében célkitűzésként fogalmazható meg (erdőrészlet léptékre is értelmezve) a változatos fajösszetételű és korosztályszerkezetű, idős, odvas fákat és vastag, álló és fekvő holtfát is nagyobb mennyiségben tartalmazó, folyamatos erdőborítást biztosító állományok kialakítása és fenntartása, a fehér akác (*Robinia pseudoacacia*) és más idegenhonos özönnövények terjedésének megakadályozása, a jellegtelen keményfás és puhafás faállományok állapotának javítása.

Ezen célkitűzések megvalósulása a záloga a szarvasbogár (*Lucanus cervus*), a nagy hőscincér (*Cerambyx cerdo*), a skarlátbogár (*Cucujus cinnaberinus*), a kerekvállú állásbogár (*Rhysodes sulcatus*), a nyugati piszedenevér (*Barbastella barbastellus*), a nagyfülű denevér (*Myotis bechsteini*) jelölő fajok, valamint számos további közösségi jelentőségű, illetve védett denevér-, madár- és növényfaj megőrzésének.

Hosszabb távon fontos célkitűzés továbbá a fenti jelölő élőhelytípusok termőhelyét elfoglaló, sok esetben azokat veszélyeztető akácos, fenyves és más idegenhonos faállományok honos fafajokból álló, kedvező természetvédelmi állapotú erdőkké való átalakítása.

3.2. Kezelési javaslatok

A 275/2004. (X. 8.) Korm. rendelet 4.§ 5. pontja alapján „(5) A fenntartási terv a Natura 2000 terület kezelésére vonatkozó javaslatokat, valamint ezek megvalósításának lehetséges eszközeit tartalmazza, és jogszabály eltérő rendelkezése hiányában kötelező földhasználati szabályokat nem állapít meg.”

Az itt megfogalmazott kezelési javaslatok célja, hogy a kezelési egységekben előforduló közösségi jelentőségű értékek, a jelenlegi gazdálkodási gyakorlat és adottságok alapján javaslatot tegyenek a gazdálkodás kívánatos módjára, megadják, hogy a jelölő értékek megőrzéséhez milyen kezelési előírás-javaslatok alkalmazása szükséges. A már más jogszabály vagy hatósági eszköz alapján létező előírások esetében azok kötelező jellegét értelemszerűen az azt megalapozó jogszabály, vagy hatósági eszköz támasztja alá, jelen fenntartási terv ezekre az előírásokra csak utalást tesz. A tervkészítés időpontjában jogszabály alapján kötelezően betartandó előírásokon túli, a célokhoz illeszkedő, kívánatos kezelést megfogalmazó előírás-javaslatok iránymutatásként szolgálnak.

A tervezési terület természeti értékeinek megőrzését szolgáló kezelési elveket és javaslatokat általánosságban és úgynevezett kezelési egységekhez rendelt csoportosítva adjuk meg a következőkben. A kezelési egységek lehatárolása a 2016-ban készült, az Általános Nemzeti Élőhelyosztályozási Rendszer 2011-ben kiadott változatán (ÁNÉR 2011) alapuló élőhelytérkép alapján történt. Ennek során az azonos kezelést igénylő élőhelyfoltokat összevontuk, illetve az élőhelyfolton belül különböző kezelést igénylőket leválasztottuk. Arra törekedtünk, hogy a javaslatok megfelelő mértékben specifikusak lehessenek, így az eltérő kezelést igénylő élőhelyeket elkülönítettük. Ugyanakkor azt is szem előtt tartottuk, hogy a kezelési egységek rendszere könnyen áttekinthető legyen és a terület ne legyen indokolatlanul felaprózva. A kezelési javaslatokat a kezelési egységek területén belül előforduló jelölő értékek igényeinek figyelembevételével és a kezelési egység jelenlegi állapotának függvényében határoztuk meg. Az egyes kezelési egységekbe sorolt ÁNÉR élőhelytípusok és közösségi jelentőségű élőhelyek összefoglalását a 2. táblázat mutatja.

Az élőhelyek kezelésére vonatkozó, 3.2.1-es fejezetben elsőként a gazdálkodáshoz szorosan nem kötődő kezelési javaslatokat adjuk meg, majd a gazdálkodáshoz köthető javaslatokat. A gazdálkodáshoz köthető javaslatokat négy alfejezetben tárgyaljuk, annak megfelelően, hogy a javaslatok a mezőgazdálkodásra, az erdőgazdálkodásra, a vadgazdálkodásra vagy a vízgazdálkodásra vonatkoznak. Elsőként minden gazdálkodási ágazat esetében egységes kezelési iránymutatást fogalmazunk meg, amelynek tartalma minden kezelési egységre érvényes. Ezt követik a kezelési egységekre vonatkozó, konkrét kezelési javaslatok.

A gazdálkodáshoz köthető javaslatokat követik az élőhelyrekonstrukciós és élőhelyfejlesztési javaslatok, majd a fajvédelmi intézkedések.

2. táblázat: A kezelési egységek összefoglaló táblázata

Kezelési egység	Elnevezés	Érintett ÁNÉR élőhelytípusok	Érintett közösségi jelentőségű élőhelyek	Terület (ha)
KE-1	Nádasok, sásos mocsarak	AcxB1a, B1a, B1axAc, B1xB5, B5, B5xB1a, B5xP2a	-	12,16
KE-2	Úde rétek	D34, D34xB5, E1	6510, 6430	20,15
KE-3	Félszáraz irtásrétek	E2, H4	6210, 6510	3,13

KE-4	Jellegtelen gyepek	OB, OBxP2a, OC, OCxS7, OD, ODxB1a, ODxOB, ODxP2b, ODxRB, ODxS6, ODxS7, U4, U11	-	74,63
KE-5	Erdősülő gyepek, cserjések	P2a, P2axOB, P2axE1, P2axRB, P2b, P2bxOC, U11	-	13,8
KE-6	Szántók	T1, T2, T6, T10	-	33,57
KE-7	Égeres mocsárerdők, égerligetek	J2, J5, J5xS6, RA, RB	91E0*	26,32
KE-8	Erdőrezervátum magterülete és mikroélelőhelyek	K2	91K0, 91L0	30,08
KE-9	Örökerdő	K2, K2xK5, K5	91K0, 91L0	695,88
KE-10	Bükkösök és tölgyesek	K2, K2xK5, K2xS6, K5, K5xK2, K5xRB, L2a, P1, P8, U4, U11	91K0, 91L0, 91M0	2626,03
KE-11	Jellegtelen faállományok	RA, RB, RBxB5, RBxE1, RBxK2, RBxOD, RC, RCxOD, RDa, U9, U11	91L0	345,69
KE-12	Honos fajokkal elegyes idegenhonos lombos állományok	RDb, RBxS6, RCxS6	-	65,45
KE-13	Akácok	S1, S6, S6xOC, S6xP2a, S6xRB, S6xRC, S7	-	90,39
KE-14	Fenyőültetvények	S4, S4xOD, S4xS6, S5, S5xS6, U11	-	98,68
KE-15	Gyümölcsösök, szőlők, gazdasági telephelyek	P7, T8xS6, T11, U4, U10, U11	-	7,46

* kiemelt közösségi jelentőségű élőhelytípus

3.2.1. Élőhelyek kezelése

Gazdálkodáshoz nem köthető általános javaslatok

A tervezési területtel érintett térség turisztikai, ipari fejlesztései, településfejlesztési tervezése során kiemelt figyelmet kell fordítani a közösségi jelentőségű élőhelyek megőrzésére. Ennek érdekében a tervezési területen a jövőben csak a közösségi jelentőségű élőhelyek fenntartását, állapotuk javítását vagy bemutatását, illetőleg a gyalogos és kerékpáros turizmust, a helyi értékek látogatását (pl. Vétyemi Ósbükkös, Mároki kápolna) szolgáló létesítmények elhelyezése javasolt a feltétlenül szükséges mértékben és kiterjedésben. Erre a közmű és úthálózat fejlesztésekor is figyelemmel kell lenni. Kerülni kell minden olyan tervet és beruházást, mely a tervezési területen található vízfolyások szabályozatlan mederszakaszainak állapotát és a tervezési terület vízháztartását kedvezőtlenül befolyásolhatja.

A Vétyemi Ósbükkös páratlan természeti értéket képvisel, számos kutatási eredmény alapján kiváló példa arra, hogy a változatos korösszetételű és szerkezetű, holt fát is nagy mennyiségben tartalmazó erdők mennyivel alkalmasabbak természeti örökségünk megőrzésére, mint az egykorú gazdasági erdők. Ráadásul az álló vagy kidőlt faóriások alkotta „vadon élmény” minden erre fogékony embert megérint, ezáltal a szemléletformálás, környezeti nevelés kiváló helyszíne lehet. Erre alapozva a jövőben megfontolandó a

Vétyemi Ősbükkös környezetében egy rövid tanösvény vagy néhány további, a Natura 2000 hálózatot, értékeit és a megőrzésüket szolgáló beavatkozásokat bemutató információs tábla, akár kisebb erdei iskola kialakítása.

Az ipari és turisztikai célú területrészek karbantartására vonatkozóan általános érvényű kezelési javaslat az idegenhonos inváziós fajok terjedésének fékezése. A zöldfelületek rendszeres kaszálása javasolt, az esetleges növénytelepítések során őshonos, a tájban jellemző fajokat célszerű választani. Továbbá fontos az őshonos fafajok idős egyedeinek kímélete, mivel azokhoz számos közösségi jelentőségű és védett állatfaj kötődik. A munkálatok tervezésekor és kivitelezése előtt szakmai állásfoglalás, tanácsadás céljából érdemes felkeresni a működési terület szerint érintett nemzeti park igazgatóságot.

Gazdálkodáshoz köthető kezelési javaslatok

Mezőgazdálkodás

Gyep

A tervezési terület gyepterületeit öt kezelési egység érinti, melyek jobbra kis kiterjedésűek (3-20 ha), csupán a jellegtelen, leromlott állapotú gyep

vannak jelen nagyobb arányban (74 ha). A Nádasok, sásos mocsarak (KE-1) többségükben a múltban kaszált vagy legeltetett üde gyep

felhagyásával keletkezett, az év nagy részében nedves, vízállásos területek, melyek esetében természetvédelmi szempontból az újbóli mezőgazdasági hasznosítás mellett a szukcesszió szabad érvényesülése is elfogadható.

Az Üde gyep (KE-2) és a Félszáraz irtásrétek (KE-3) kezelési egységekbe kerültek azok a gyepfoltok, melyeket még jelenleg is kezelnek vagy művelésük felhagyását követően még nem romlottak le teljesen. A két kategória jellegében és a szükséges kezelésben tér el kis mértékben. Állapotuk megőrzése, fejlesztése alapvető feltétele a tervezési területen meglévő gye

pes közösségi jelentőségű élőhelyek és a gyep

ekhez kötődő közösségi jelentőségű, valamint védett fajok sokaságának fennmaradása szempontjából; továbbá e területek biztosíthatják a fajforrást a jellegtelen gyep

ek regenerálódásához. A Jellegtelen gyep (KE-4) kategóriába a bolygatott, korábban szántóként vagy szőlőként hasznosított, a regeneráció elején járó, illetve a túl alacsony kezelési intenzitás miatt leromlott gyep

foltok kerültek, melyek rendszeres, megfelelő kezelés esetén hosszabb-rövidebb idő alatt jó állapotú gyep

ekké alakulhatnak. E kezelési egységbe kerültek a vadföld

ek, szélesebb nyiladékok is, melyekre enyhébb, alapvetően az özöngyomok terjedésének megelőzését szolgáló kezelési javaslatok vonatkoznak. Az Erdősülő gyepek, cserjések (KE-5) az egykori nagyobb kiterjedésű gyep

foltok legutóbb felhagyott maradványai, melyek még a fásszárú növényzet eltávolításával visszaalakíthatók volnának, ezzel jelentős mértékben hozzájárulva a tervezési terület értékeinek, élőhelyi és faji változatosságának fennmaradásához. A szintén ide sorolt villanypásztyák esetében – a cserjésekhez kötődő védett értékek kímélete és az özönnövények visszaszorítása érdekében – fontos a fás növényzet rendszeres kezelésének megfelelő időzítése.

(a) Kezelési egység kódja: KE-1

(b) Kezelési egység meghatározása: Nádasok, sásos mocsarak

Egykori üde-nedves kaszálórétek felhagyása nyomán kialakult, néhol cserjésedő, erdősödő, viszonylag fajszegény magas aranyvesszővel (*Solidago gigantea*) változó mértékben fertőzött élőhelyek; melyek kisebb foltjait időnként kaszálják, de többségük kezeletlen. E kategóriába került még néhány változó kiterjedésű nyílt vízfelülettel, gyékényes foltokkal jellemezhető korábbi anyagyerő hely. A kezelési egység jelentős mértékben átfed a Páka község határában található ex lege védett lápterülettel. Összesített kiterjedésük: 12,16 ha.

(c) Kezelési egység megfeleltetése/Érintettség vizsgálata:

Érintett ÁNÉR élőhelyek:

Ac Álló- és lassan áramló vizek hínárnövényzete

B1a Nem tűzegképző nádasok, gyékényesek és tavikákások

B5 Nem zsombékoló magassásrétek

Érintett Natura 2000 élőhelyek: -

Érintett közösségi jelentőségű fajok:

nagy tűzlepke (*Lycaena dispar*)

vöröshasú unka (*Bombina bombina*)

Érintett, egyéb kiemelt fajok: -

(d) Gazdálkodáshoz köthető általános kezelési javaslatok:

Természetvédelmi szempontból a korábbi gyepterületek újbóli gyepeként való hasznosítása és lassú beerdősödése egyaránt elfogadható, előnyben kell azonban részesíteni a gyepterület helyreállítását, majd évi 2 alkalommal végzett kaszálását, illetve legeltetését. Ezzel az ide sorolt élőhelyeket leginkább veszélyeztető magas aranyvessző (*Solidago gigantea*) is visszaszorítható. Néhány időszakosan kezeletlen sásos folt kijelölésével a sásos foltokhoz kötődő nagy tűzlepke (*Lycaena dispar*), illetve más hasonló igényű faj számára is hosszú távon alkalmas élőhely biztosítható. Amennyiben a kezelési egység területén fás szárú özönnövény egyedei (pl. zöld juhar – *Acer negundo*) jelennek meg, azokat vegyszeres kezeléssel javasolt mielőbb visszaszorítani. Az ide sorolt korábbi anyagyerőhelyek területén és közelében a fásszárú özönnövények terjedésének megakadályozásán túl más kezelés nem szükséges.

(e) Gazdálkodáshoz köthető, kezelési egységre vonatkozó konkrét kezelési előírás-javaslatok:

(a) Kötelezően betartandó előírások:

- 275/2004. (X. 8.) Korm. rendelet az európai közösségi jelentőségű természetvédelmi rendeltetésű területekről
- A gyepek (rét vagy legelő művelési ágban nyilvántartott területek) vonatkozásában: A NATURA 2000 gyepterületek fenntartásának földhasználati szabályairól szóló 269/2007. (X. 18.) Korm. Rendelet.
- Az érintett lápterület vonatkozásában az 1996. évi LIII. törvény a természet védelméről

(b) Javasolt előírások:

Kód	Kezelés leírása
E70	<p>Az intenzíven terjedő növényfajok elleni vegyszer használata a következő előírások mellett:</p> <ul style="list-style-type: none">• Az ellenőrizhetőség biztosítása érdekében a vegyszerbe minden esetben színező anyag keverése.• Javasolt alkalmazási idő: lágyszárú: május-június, faszárú: augusztus-szeptember.• Alkalmazás – a faszárú fajok visszaszorítása érdekében – kéregre kenéssel, tuskóecseteléssel, fainjektálással, nem légi úton történő permetezéssel, ártéren – a gyalogakác kivételével – fainjektálással.• Az alkalmazható szerek lehetőleg környezetbarát, gyorsan felszívódó hatóanyagúak, szelektív kijuttatásra alkalmasak legyenek, melyek levélen vagy kambiumon keresztül felszívódnak és a növény sarjadásmentes irtását biztosítják.• Erdészeti felhasználásra engedélyezett készítmények alkalmazása (az engedélyokiratban foglalt módon, az egyéb vonatkozó jogszabályi előírások betartásával, a kijuttatáshoz szükséges hatósági engedélyek birtokában).• Megfelelő vastagságú egyedek esetében injektálás, kéreghántás vagy levágás után a vágásfelület pontpermetezése, illetve kenése útján alkalmazható vegyszer.• Vékonyabb egyedek, illetve korábbi kezelés után kihajtó sarjak esetében levélen felszívódó gyomirtó alkalmazása, csöppenésmentes kijuttatással.
GY59	Legeltetési terv készítése és egyeztetése szükséges a működési terület szerinti nemzeti park igazgatósággal.
GY79	Évente az időjárási viszonyoknak és a gyepterület állapotának megfelelő, természetvédelmi-ökológiai és a gazdálkodási szempontokat egyaránt figyelembe vevő kaszálási terv készítése és egyeztetése a működési terület szerinti nemzeti park igazgatósággal, valamint az így egyeztetett kaszálási terv végrehajtása.
GY105	Minden évben tisztító kaszálás elvégzése.
GY107	Az inváziós gyomok virágzásban történő kaszálása.
GY108	Erősen fertőzött foltok sokkoló kaszálása évente legalább háromszor.
GY117	Éjszakázó helyek, ideiglenes karámok és jószágállások helyét a működési terület szerinti nemzeti park igazgatósággal egyeztetni szükséges.
GY118	Élőhelyrekonstrukció.

(f) Élőhelyrekonstrukciós és élőhelyfejlesztési javaslatok:

Az erdősődő, cserjésedő területrészekeken cserjeirtás, fakivágás, a nyílt területeken szárazzás, majd legeltetés vagy évi kétszeri kaszálás útján a kezelési egység területén még helyreállíthatók az egykori üde gyepek. A javasolt kezelések részletes kifejtése a 3.2.2. *Élőhelyfejlesztési és élőhelyrekonstrukciós javaslatok* fejezetben található.

(g) Kezelési javaslatok indoklása:

Az újbóli használatba vétellel növelhető lenne a 6510 Sík- és dombvidéki kaszálórétek közösségi jelentőségű élőhely kiterjedése, és megfékezhető volna a magas aranyvessző (*Solidago gigantea*) további térnyerése is. A természetvédelmi szempontból tartósan megfelelő gyepgazdálkodási tevékenység megvalósítása érdekében célszerű évente a működési terület szerint érintett nemzeti park igazgatósággal egyeztetett legeltetési/kaszálási tervet készíteni.

A kezeletlen állapot fenntartása esetén a nád és a sásfajok a talajt sűrűn átszövő gyökérszete, valamint a kezelés hiányában folyton képződő, vastag avarréteg következtében a foltok csak lassan erdősülnek, és magas aranyvesszővel (*Solidago gigantea*) való fertőzöttségük általában alacsony. Idővel a kezelési egység foltjai 91E0* Enyves éger (*Alnus glutinosa*) és magas kőris (*Fraxinus excelsior*) alkotta ligeterdők (*Alno-Padion*, *Alnion incanae*, *Salicion albae*) jelölő élőhelyé alakulhatnak, ami természetvédelmi szempontból alapvetően elfogadható, azonban ha a tervezési területet egységesen szemléljük, előnyösebb a nagyobb élőhelyi változatosságot fenntartani, ennek érdekében a sásos, nádas területeket kaszálással vagy legeltetéssel javasolt kezelni.

(a) Kezelési egység kódja: KE-2

(b) Kezelési egység meghatározása: Üde rétek

Alacsony térszínen elhelyezkedő, néhol magaskórósokkal váltakozó mocsárrétek és kisebb arányban domboldali helyzetű, zömében kaszált, néhol legeltetett gyepek és felhagyott, gyomosodó változataik összesen 20,15 ha kiterjedésben.

(c) Kezelési egység megfeleltetése/Érintettség vizsgálata:

Érintett ANÉR élőhelyek:

D34 Mocsárrétek

E1 Franciaperjés rétek

Érintett Natura 2000 élőhelyek:

6430 Síkságok és a hegyvidéktől a magashegységig tartó szintek hidrofilmagaskórós szegélytársulásai

6510 Sík- és dombvidéki kaszálórétek

Érintett közösségi jelentőségű fajok:

nagy tűzlepke (*Lycaena dispar*)

vérfü-hangyaboglárka (*Maculinea teleius*)

sötét hangyaboglárka (*Maculinea nausithous*)

Érintett, egyéb kiemelt fajok:

széleslevelű gyapjúsás (*Eriophorum latifolium*)

szibériai nőszirm (*Iris sibirica*)

sárga gyapjasszövő (*Eriogaster catax*)

(d) Gazdálkodáshoz köthető általános kezelési javaslatok:

Az érintett területek kaszálással vagy legeltetéssel egyaránt kezelhetők. A domboldali (mezofil) területrészeken (ÁNÉR: E1) évi egyszeri kaszálás vagy legeltetés is elegendő, míg a tavasszal és nyárelőn rendszerint vízállásos, völgyalji gyepeken (ÁNÉR: D34) az évi kétszeri hasznosítás kívánatos a fajkészlet fenntartása és a magas aranyvessző (*Solidago gigantea*) visszaszorítása, elterjedésének megakadályozása érdekében is. A kezeléseket során évenként változó helyen bűvósávok, kaszátlanul hagyott területrészek, illetve legelésből kizárt területek jelölendők ki, melyek helyszínét a működési terület szerint érintett nemzeti park igazgatósággal egyeztetni szükséges. Így megőrizhetők a kezelési egységhez kötődő közösségi jelentőségű és egyéb védett fajok, és megelőzhető, visszafordítható az állományok gyomosodása.

Általános cél a cserjésedés, a területcsökkenés megakadályozása. Fontos, hogy a cserjék, fák kivágása csak ősszel, illetve télen történjen, így elkerülhető számos, a bokrokban fészkelő védett madárfaj fészekaljainak pusztulása.

A nedves gyepek a legeltetéssel való hasznosításra különösen érzékenyek, könnyen túlhasználattal miatti leromlás léphet fel. Ezért a legeltetés intenzitását mindenképpen ajánlatos a működési terület szerint illetékes nemzeti park igazgatósággal folyamatosan egyeztetni. A legeltetéssel való gyepek kezelésére általános érvényű kezelési javaslat, hogy az üde gyepeken legalább 10 cm gyepmagasság fenntartandó, ezáltal elkerülhető a túllegetetés. Vízállásos, felázott talajon legfeljebb a magas aranyvessző vagy sások visszaszorítása céljából ajánlatos legeltetni, mert jobb fajkészletű állományokban könnyen gyomosodást okozhat.

(e) Gazdálkodáshoz köthető, kezelési egységre vonatkozó konkrét kezelési előírás-javaslatok:

(a) Kötelezően betartandó előírások:

- 275/2004. (X. 8.) Korm. rendelet az európai közösségi jelentőségű természetvédelmi rendeltetésű területekről
- A NATURA 2000 gyepterületek fenntartásának földhasználati szabályairól szóló 269/2007. (X. 18.) Korm. Rendelet.

(b) Javasolt előírások:

Kód	Kezelés leírása
GY09	Fogasolás nem megengedett.
GY11	Hengerezés nem megengedett.
GY12	Gyepszellőztetés nem megengedett.
GY30	A természetes gyepekben az őshonos, méretes fák (30 cm törzsátmérő felett) és a vadgyümölcsök (törzsátmérő megjelölése nélkül) megőrzése.
GY34	Gyepterületen előforduló, 1,5 m-nél magasabb tájidegen faegyedeket vegyszeres kezelést lábön állva szükséges elvégezni (törzs megfűrése, vegyszer injektálása); a hatékonyság érdekében a kezelés fafajtól függően a vegetációs időszak kezdetén (április-május) vagy végén (augusztus-szeptember) végezhető.
GY59	Legeltetési terv készítése és egyeztetése szükséges a működési terület szerinti nemzeti park igazgatósággal.

GY79	Évente az időjárási viszonyoknak és a gyepterület állapotának megfelelő, természetvédelmi-ökológiai és a gazdálkodási szempontokat egyaránt figyelembe vevő kaszálási terv készítése és egyeztetése a működési terület szerinti nemzeti park igazgatósággal, valamint az így egyeztetett kaszálási terv végrehajtása.
GY100	A kaszátlan terület legalább 50%-ának a tábla belsejében történő biztosítása.
GY107	Az inváziós gyomok virágzásban történő kaszálása.
GY108	Erősen fertőzött foltok sokkoló kaszálással történő kezelése évente legalább háromszor.
GY117	Éjszakázó helyek, ideiglenes karámok és jószágállások helyét a működési terület szerinti nemzeti park igazgatósággal egyeztetni szükséges.
GY128	Kaszálás szárzúzással nem helyettesíthető.
GY129	A területen található őshonos cserjék minimum 5 %-ának meghagyása kisebb csoportokban, mérettől függetlenül (kis- és nagytermetű cserjék egyaránt).
GY130	Gépi cserjeirtás csak kemény (száraz vagy fagyott) talajon végezhető. Tartós esőzés után a munkák szüneteltetése, gépekkel mozogni a területen csak annak felszáradása után lehet. A gépi munkavégzés nem károsíthatja a gyepet.
GY131	A cserjék - későbbi kezelések megkönnyítése érdekében - talajszintben való kivágása.
GY132	A levágott növényi részek lehordása a gyepterületről 1 hónapon belül, a kivágott cserjéket tilos a gyepen deponálni.
GY133	Legeltetés során élő vízből nem lehet itatni, az itatáshoz a működési terület szerinti nemzeti park igazgatósággal egyeztetett helyszínen itatóvályú kialakítása.
GY135	Legeltetéses hasznosítás esetén legalább 10 cm-es gyepmagasság biztosítása.

(f) Élőhelyrekonstrukciós és élőhelyfejlesztési javaslatok:

A jó állapotú gyepterületek a jelenlegi kezelés fenntartásával vagy a közelmúltban felhagyott kezelés visszaállításával megőrizhetők, illetve helyreállíthatók. További fejlesztési javaslatok megfogalmazása nem indokolt.

(g) Kezelési javaslatok indoklása:

A tervezési terület gyepes Natura 2000 élőhelyei kezelés hiányában leromlanak, illetve beerdősödnek. A megfelelően végzett kaszálás vagy legeltetés eredményeképp a domináns gyepalkotók mellett számos kísérőfaj is szerephez juthat, ugyanakkor az idegenhonos magas aranyvessző nem képes felszaporodni. A gyepes élőhelyekhez kötődő közösségi jelentőségű és védett fajok fennmaradásához is elengedhetetlen a megfelelő kezelés. A fogasolás, gyepszellőztetés a gyepnemez felszaggatása következtében a domináns fűféléket juttatná előnyhöz, és a kisebb versenyképességű, érzékenyebb fajok visszaszorulását okozná, míg a hengerezés a talaj tömörítése útján rontaná annak szerkezetét, és ugyancsak a fajkészlet leromlásának veszélyével fenyegetne. A kaszálókon, legelőkön megtalálható őshonos méretes fák számtalan élőlénynek nyújtanak élőhelyet, és tájképi értékük is jelentős, ezért megőrzésük, felújításuk mindenképpen szükséges. A természetvédelmi szempontból is megfelelő, de az évenként változó viszonyokhoz is alkalmazkodni képes gyepgazdálkodási tevékenység megvalósítása érdekében célszerű évente a működési terület szerint érintett nemzeti park igazgatósággal egyeztetett legeltetési/kaszálási tervet készíteni. A szárzúzás nyomán a szerves anyag a kezelt területen marad, akadályozva a kisebb versenyképességű fajok egyedeinek csírázását, kihajtását, ezért bár a beerdősülést megakadályozza ugyan, nem helyettesítheti a kaszálást vagy legeltetést. Több megőrzendő állat és növényfaj a cserjés szegélyekhez kötődik, ezért a gyepterületeken végzett cserjeirtások során érdemes azok kis

részét visszahagyni az érintett nemzeti park igazgatósággal egyeztetve. A tervezési területen is előforduló közösségi jelentőségű lepkefaj a sárga gyapjasszövő (*Eriogaster catax*) számára a 90-150 cm magas kökénycserjés a legalkalmasabb.

(a) Kezelési egység kódja: KE-3

(b) Kezelési egység meghatározása: Félszáraz irtásrétek

Jellemzően dombháti helyzetű, alacsonyfüvű, apró gyepfoltok, melyek azonban fajgazdagságuknál és számtalan védett fajuknál fogva igen értékesek. Összesített kiterjedésük alig több, mint 3 ha.

(c) Kezelési egység megfeleltetése/Érintettség vizsgálata:

Érintett ÁNÉR élőhelyek:

E2 Veres csenkeszes rétek

H4Erdössztyeprétek, félszáraz irtásrétek, száraz magaskórósok

Érintett Natura 2000 élőhelyek:

6210 Szálkaperjés-rozsnokos xero-mezofil gyeppek

6510 Sík- és dombvidéki kaszálórétek

Érintett közösségi jelentőségű fajok: -

Érintett, egyéb kiemelt fajok:

tarka kosbor (*Orchis tridentata*), sárga len (*Linum flavum*), vitézkosbor (*Orchis militaris*), magasszárú kocsord (*Peucedanum verticillatum*), méhbangó (*Ophrys apifera*), vitézvirág (*Anacamptis pyramidalis*), poszméhbangó (*Ophrys fuciflora*), zöld gyík (*Lacerta viridis*)

(c)Gazdálkodáshoz köthető általános kezelési javaslatok:

A kezelési egységbe sorolt gyepfoltok esetében a legfontosabb cél a beerdősülés és túl intenzív kezelés elkerülése. Ennek érdekében évi egyszeri vagy legfeljebb kétszeri kezelés javasolt. A kezelés kaszálással és legeltetéssel egyaránt történhetne, de a gyepfoltok kis kiterjedése és elhelyezkedése, jellege (erdővel körülvett zárványterület, temető gyepje) miatt a kaszálás tekinthető megvalósíthatónak. A kaszálásokat a nagy számú védett növényfaj virágzásának, termésérlelésének figyelembevételével, illetőleg évente változó helyen kaszálásból kihagyott foltok kijelölésével szükséges végezni. Ez különösen fontos a maróci temető gyepjében, ahol az országosan ritka poszméhbangó (*Ophrys fuciflora*) kis állománya él. Itt fontos a lakosság tájékoztatása is, hogy ne „gondozatlan” területként, hanem értéként tekintsenek a kíméletesen kezelt temetői gyepre.

(e) Gazdálkodáshoz köthető, kezelési egységre vonatkozó konkrét kezelési előírás-javaslatok:

(a) Kötelezően betartandó előírások:

- 275/2004. (X. 8.) Korm. rendelet az európai közösségi jelentőségű természetvédelmi rendeltetésű területekről
- A NATURA 2000 gyepterületek fenntartásának földhasználati szabályairól szóló 269/2007. (X. 18.) Korm. Rendelet.

(b) Javasolt előírások:

Kód	Kezelés leírása
GY34	Gyepterületen előforduló, 1,5 m-nél magasabb tájidegen faegyedeket vegyszeres kezelést lábon állva szükséges elvégezni (törzs megfúrása, vegyszer injektálása); a hatékonyság érdekében a kezelés fafajától függően a vegetációs időszak kezdetén (április-május) vagy végén (augusztus-szeptember) végezhető.
GY79	Évente az időjárási viszonyoknak és a gyepp állapotának megfelelő, természetvédelmi-ökológiai és a gazdálkodási szempontokat egyaránt figyelembe vevő kaszálási terv készítése és egyeztetése a működési terület szerinti nemzeti park igazgatósággal, valamint az így egyeztetett kaszálási terv végrehajtása.
GY82	A gyepet évente legfeljebb kétszer lehet kaszálni.
GY128	Kaszálás szárzúzással nem helyettesíthető.
GY130	Gépi cserjeirtás csak kemény (száraz vagy fagyott) talajon végezhető. Tartós esőzés után a munkák szüneteltetése, gépekkel mozogni a területen csak annak felszáradása után lehet. A gépi munkavégzés nem károsíthatja a gyepet.
GY131	A cserjék - későbbi kezelések megkönnyítése érdekében - talajszintben való kivágása.
GY132	A levágott növényi részek lehordása a gyepterületről 1 hónapon belül, a kivágott cserjéket tilos a gyepen deponálni.

(f) Élőhelyrekonstrukciós és élőhelyfejlesztési javaslatok:

A fent leírt kezeléssel hosszú távon biztosítható az érintett élőhelyek és fajok fennmaradása, egyéb javaslatok megfogalmazása nem indokolt. A javasolt kezelések részletes kifejtése a 3.2.2. *Élőhelyfejlesztési és élőhelyrekonstrukciós javaslatok* fejezetben található.

(g) Kezelési javaslatok indoklása:

A megfelelően végzett kaszálás eredményeképp a domináns gyepalkotók mellett számos kísérőfaj és védett faj is szerephez juthat. A természetvédelmi szempontból is megfelelő, de az évenként változó viszonyokhoz is alkalmazkodni képes gyepgazdálkodási tevékenység megvalósítása érdekében célszerű évente a működési terület szerint érintett nemzeti park igazgatósággal egyeztetett kaszálási tervet készíteni. A szárzúzás nyomán a szerves anyag a kezelt területen marad, akadályozva a kisebb versenyképességű fajok egyedeinek csírázását, kihajtását, ezért bár a beerdősülést megakadályozza ugyan, nem helyettesítheti a kaszálást. A cserjék visszaszorítását úgy érdemes végezni, hogy az ne akadályozza a gyep jövőbeli kezelését, regenerálódását.

(a) Kezelési egység kódja: KE-4

(b) Kezelési egység meghatározása: Jellegtelen gyeppek

Nem kellő intenzitással kezelt, vagy felhagyott gyeppek, illetve parlag eredetű, kezeletlen, gyomos, helyenként cserjésedő, özönnövényekkel erősen fertőzött területek és néhány vadföldként hasznosított terület sorolható ide. Összesített kiterjedésük: 74,63 ha

(c) Kezelési egység megfeleltetése/Érintettség vizsgálata:

Érintett ÁNÉR élőhelyek:

OB Jellegtelen üde gyepek

OC Jellegtelen száraz-félszáraz gyepek

OD Lágyszárú évelő özőnfajok állományai

Érintett Natura 2000 élőhelyek: -

Érintett közösségi jelentőségű fajok: -

Érintett, egyéb kiemelt fajok: -

(d)Gazdálkodáshoz köthető általános kezelési javaslatok:

Évi kétszeri kaszálás vagy legeltetés útján az ide sorolt területek állapota a legtöbb esetben jelentősen javítható. Az erdőkkel körülvett gyomos gyepek esetében természetvédelmi szempontból a honos fajokkal történő erdősítés is elfogadható irány. A kezelési egységbe sorolt nyiladékok vonatkozásában elegendő a gyommentes állapot fenntartása. A fásszárú özőnnövények egyedeinek mechanikus visszaszorítását vegyszeres kezeléssel célszerű kiegészíteni. Az 5 cm átmérőt elért egyedeket injektálás, a vékonyabbakat kéreghántás és kenés vagy szelektív vegyszer permetezésével szükséges kezelni a működési terület szerint érintett nemzeti park igazgatósággal egyeztetett módon.

(e) Gazdálkodáshoz köthető, kezelési egységre vonatkozó konkrét kezelési előírás-javaslatok:

(a) Kötelezően betartandó előírások:

- 275/2004. (X. 8.) Korm. rendelet az európai közösségi jelentőségű természetvédelmi rendeltetésű területekről
- A gyepek (rét vagy legelő művelési ágban nyilvántartott területek) vonatkozásában: A NATURA 2000 gyepterületek fenntartásának földhasználati szabályairól szóló 269/2007. (X. 18.) Korm. Rendelet.

(b) Javasolt előírások:

Kód	Kezelés leírása
GY34	Gyepterületen előforduló, 1,5 m-nél magasabb tájidegen faegyedek vegyszeres kezelését lábon állva szükséges elvégezni (törzs megfúrása, vegyszer injektálása); a hatékonyság érdekében a kezelés fafajtól függően a vegetációs időszak kezdetén (április-május) vagy végén (augusztus-szeptember) végezhető.
GY59	Legeltetési terv készítése és egyeztetése szükséges a működési terület szerinti nemzeti park igazgatósággal.
GY79	Évente az időjárási viszonyoknak és a gyepterület állapotának megfelelő, természetvédelmi-ökológiai és a gazdálkodási szempontokat egyaránt figyelembe vevő kaszálási terv készítése és egyeztetése a működési terület szerinti nemzeti park igazgatósággal, valamint az így egyeztetett kaszálási terv végrehajtása.
GY81	A gyepterületet évente legalább kétszer szükséges kaszálni.
GY105	Minden évben tisztító kaszálás elvégzése.
GY107	Az inváziós gyomok virágzásban történő kaszálása.
GY108	Erősen fertőzött foltok sokkoló kaszálással történő kezelése évente legalább háromszor.
GY117	Éjszakázó helyek, ideiglenes karámok és jászágállások helyét a működési terület

	szerinti nemzeti park igazgatósággal egyeztetni szükséges.
GY128	Kaszálás szárzúzással nem helyettesíthető.

(f) Élőhelyrekonstrukciós és élőhelyfejlesztési javaslatok:

A jellegtelen gyeppálmányok állapota a kaszálás, legeltetés, valamint a cserjék, fák és özönnövények visszaszorítása mellett a jó fajkészletű gyepekről gyűjtött magokkal való felülvetéssel vagy hasonló eredetű széna időleges ráhordásával tovább javítható.

(g) Kezelési javaslatok indoklása:

A megfelelő intenzitással végzett kaszálás vagy legeltetés eredményeképp a domináns gypalkotók mellett számos kísérőfaj is szerephez juthat, ugyanakkor az idegenhonos magas aranyvessző nem képes nagyobb területrészeket tartósan elborítani és idővel az érintett területek közösségi jelentőségű élőhelyekké (6510 Sík- és dombvidéki kaszálórétek, 6210 Szálkaperjés-rozsnokos xero-mezofil gyepek) alakulhatnak.

A legelő állat válogató magatartása miatt szükséges minden hasznosítást követően tisztító kaszálást végezni. A természetvédelmi szempontból tartósan megfelelő gyeppagzálkodási tevékenység megvalósítása, az özönnövények szakszerű visszaszorítása érdekében célszerű évente a működési terület szerint érintett nemzeti park igazgatósággal egyeztetett legeltetési/kaszálási tervet készíteni.

(a) Kezelési egység kódja: KE-5

(b) Kezelési egység meghatározása: Erdősülő gyepek, cserjések

Felhagyott egykori gyepterületek és cserjés villanypászta. Összesített kiterjedésük 13,8 ha.

(c) Kezelési egység megfeleltetése/Érintettség vizsgálata:

Érintett ÁNÉR élőhelyek:

P2a Üde és nedves cserjések

P2b Galagonyás-kökényes-borókás száraz cserjések

E1 Franciaperjés rétek

OB Jellegtelen üde gyepek

OC Jellegtelen száraz-félszáraz gyepek

Érintett Natura 2000 élőhelyek: -

Érintett közösségi jelentőségű fajok:

sárga gyapjasszövő (*Eriogaster catax*)

Érintett, egyéb kiemelt fajok: -

(c) Gazdálkodáshoz köthető általános kezelési javaslatok:

A fás szárú növényzet eltávolítása, az esetlegesen megjelent inváziós fafajok vegyszeres visszaszorítása, majd az érintett területek kaszálással vagy legeltetéssel való hasznosítása, amennyiben indokolt, legeltetési infrastruktúra (karám, itatókút, istálló) kialakítása. A

cserjeirtás módját, az esetlegesen meghagyandó foltokat a működési terület szerint érintett nemzeti park igazgatósággal egyeztetni szükséges.

Szárzúást csak addig javasolt végezni, amíg a terület kaszálható vagy legeltethető állapotba nem kerül. A fás szárú növényzet kezelését július 16. és március 31. közötti időszakban javasolt végezni.

(e) Gazdálkodáshoz köthető, kezelési egységre vonatkozó konkrét kezelési előírás-javaslatok:

(a) Kötelezően betartandó előírások:

- 275/2004. (X. 8.) Korm. rendelet az európai közösségi jelentőségű természetvédelmi rendeltetésű területekről
- A gyepek (rét vagy legelő művelési ágban nyilvántartott területek) vonatkozásában: A NATURA 2000 gyepterületek fenntartásának földhasználati szabályairól szóló 269/2007. (X. 18.) Korm. Rendelet.
- Üzemtervezett erdőterületre eső egységekben a Letenyei Erdőtervezési Körzet Körzeti erdőterve, 2009. évi XXXVII. törvény az erdőről, az erdő védelméről és az erdőgazdálkodásról.

(b) Javasolt előírások:

Kód	Kezelés leírása
GY31	A cserjeirtás megkezdésének időpontját legalább 5 nappal korábban írásban a működési terület szerinti nemzeti park igazgatóságnak szükséges bejelenteni, valamint a meghagyásra szánt cserjéket, cserjefoltokat a működési terület szerinti nemzeti park igazgatósággal egyeztetni.
GY34	Gyepterületen előforduló, 1,5 m-nél magasabb tájidegen faegyedek vegyszeres kezelését lábon állva szükséges elvégezni (törzs megfúrása, vegyszer injektálása); a hatékonyság érdekében a kezelés fafajtól függően a vegetációs időszak kezdetén (április-május) vagy végén (augusztus-szeptember) végezhető.
GY59	Legeltetési terv készítése és egyeztetése szükséges a működési terület szerinti nemzeti park igazgatósággal.
GY79	Évente az időjárási viszonyoknak és a gyepterület állapotának megfelelő, természetvédelmi-ökológiai és a gazdálkodási szempontokat egyaránt figyelembe vevő kaszálási terv készítése és egyeztetése a működési terület szerinti nemzeti park igazgatósággal, valamint az így egyeztetett kaszálási terv végrehajtása.
GY81	A gyepterületet évente legalább kétszer szükséges kaszálni.
GY105	Minden évben tisztító kaszálás elvégzése.
GY107	Az inváziós gyomok virágzásban történő kaszálása.
GY108	Erősen fertőzött foltok sokkoló kaszálással történő kezelése évente legalább háromszor.
GY117	Éjszakázó helyek, ideiglenes karámok és jószágállások helyét a működési terület szerinti nemzeti park igazgatósággal egyeztetni szükséges.
GY118	Élőhelyrekonstrukció.
GY128	Kaszálás szárzúzással nem helyettesíthető.
GY130	Gépi cserjeirtás csak kemény (száraz vagy fagyott) talajon végezhető. Tartós esőzés után a munkák szüneteltetése, gépekkel mozogni a területen csak annak felszáradása után lehet. A gépi munkavégzés nem károsíthatja a gyepterületet.

GY131	A cserjék - későbbi kezelések megkönnyítése érdekében - talajszintben való kivágása.
GY132	A levágott növényi részek lehordása a gyepterületről 1 hónapon belül, a kivágott cserjéket tilos a gyepen deponálni.

(f) Élőhelyrekonstrukciós és élőhelyfejlesztési javaslatok:

Gyephelyreállítás a korábban gyepeként hasznosított területrészeken. A javasolt kezelések részletes kifejtése a 3.2.2. *Élőhelyfejlesztési és élőhelyrekonstrukciós javaslatok* fejezetben található.

(g) Kezelési javaslatok indoklása:

A kezeletlenség következtében erdősülő, cserjésedő egykori gyepterületek elvesztik korábbi gazdag, fátlan élőhelyekhez kötődő élővilágukat, eltűnésükkel az élőhelyi, tájképi és faji változatosság egyaránt csökken. Helyreállításukkal a tervezési terület jelenlegi állapotát tekintve jelentősen növekedhetne a 6510 Sík- és dombvidéki kaszálórétek és a 6210 Szálkaperjés-rozsnokos xero-mezofil gyepek közösségi jelentőségű élőhelyek kiterjedése. A rekonstrukció elősegítené a területen előforduló, gyepekhez kötődő védett fajok fennmaradását.

A villanypásztákban a fásszárú növényzet kezelését a védett madárfajok fészkelési időszakban való kímélete érdekében kell a nyár második felében végezni. Az inváziós növényfajok sok esetben e területeken terjednek legeredményesebben, ezért azok kezelése különösen fontos feladat.

A beavatkozások időpontját, kiterjedését, gyakoriságát a védett madárfajok fészkelésének biztosítása és a cserjésekhez kötődő sárga gyapjasszövő (*Eriogaster catax*) kímélete, fennmaradása érdekében szükséges a működési terület szerint érintett nemzeti park igazgatóság szakembereivel előzetesen egyeztetni.

Szántók

A szántók (KE-6) elnevezésű kezelési egységbe sorolt területek főleg a Tormaföldi-patak mentén találhatók, viszonylag kis kiterjedésben. Intenzív és extenzív művelésű területek, továbbá vadföldek egyaránt vannak közöttük. E területeken az extenzív gazdálkodás bevezetése, illetve folytatása a természetvédelmi cél a vegyszerhasználat mérséklése, illetve esetleges gyepesítés útján.

(a) Kezelési egység kódja: KE-6

(b) Kezelési egység meghatározása: Szántók

Intenzív és extenzív művelésű szántók, vadföldek. Összesített kiterjedésük: 33,57 ha

(c) Kezelési egység megfeleltetése/Érintettség vizsgálata:

Érintett ÁNÉR élőhelyek:

T1 Egyéves, intenzív szántóföldi kultúrák

T2 Évelő, intenzív szántóföldi kultúrák

T6 Extenzív szántók

T10 Fiatal parlag és ugar

Érintett Natura 2000 élőhelyek: -

Érintett közösségi jelentőségű fajok: -

Érintett, egyéb kiemelt fajok: -

(d) Gazdálkodáshoz köthető általános kezelési javaslatok:

A közösségi jelentőségű élőhelyekre és fajokra nézve a szántóterületek vonatkozásában elsősorban az ott alkalmazott növényvédő szerek jelentenek veszélyt. Ezért javasolt extenzívebb művelés bevezetése és/vagy fenntartása, illetve vegyszermentes táblaszegélyek kialakítása. A kezelési egységbe sorolt szántóterületek vonatkozásában a Natura 2000 terület fejlesztése szempontjából legkedvezőbb a gyepesítés vagy őshonos fajokkal történő erdősítés. A gyepesített terület állapota jó fajkészletű gyepekről gyűjtött magokkal való felülvetéssel vagy hasonló eredetű széna időleges ráhordásával tovább javítható.

(e) Gazdálkodáshoz köthető, kezelési egységre vonatkozó konkrét kezelési előírás-javaslatok:

(a) Kötelezően betartandó előírások:

- 275/2004. (X. 8.) Korm. rendelet az európai közösségi jelentőségű természetvédelmi rendeltetésű területekről
- Üzemtervezett erdőterületre eső egységekben a Letenyei Erdőtervezési Körzet Körzeti erdőterve, 2009. évi XXXVII. törvény az erdőről, az erdő védelméről és az erdőgazdálkodásról
- Helyes Mezőgazdasági és Környezeti Állapot (HMKÁ) – 50/2008 (IV. 24) FVM rendelet.

(b) Javasolt előírások:

Kód	Kezelés leírása
SZ04	Pillangósok esetén természetkímélő kaszálás és vadriasztó lánc használata.
SZ14	A parcella szélein legalább 3 m széles növényvédőszer-mentes táblaszegély elhagyása, a táblaszegélyben szükség esetén mechanikai gyomirtás végzése.
SZ19	Kizárólag környezetkímélő besorolású növényvédő szerek alkalmazása engedélyezett.
SZ20	Kártevők elleni védekezés kizárólag szelektív szerekkel lehetséges.
SZ21	Légi kivitelezésű növényvédelem és tápanyag-utánpótlás nem megengedett.
SZ22	Rágcsálóirtó szerek és talajfertőtlenítő szerek nem alkalmazhatók.
SZ24	Totális gyomirtó szerek használata nem engedélyezhető a területen.
SZ25	Rovarölő szerek nem alkalmazhatók.
SZ43	Fás szárú és lágú szárú energetikai ültetvény nem telepíthető.
SZ67	Természetbarát gyepesítés, termőhelytől függően üde rét vagy száraz gyepek kialakulásának elősegítése. Tájidegen magkeverék nem alkalmazható, csak a termőhelyre jellemző őshonos fajok vethetők.

(f) Élőhelyrekonstrukciós és élőhelyfejlesztési javaslatok:

Az intenzíven művelt szántók vonatkozásában élőhelyfejlesztési célként fogalmazható meg a gyepesítés, illetőleg a spontán gyepesedés elősegítése, ezáltal megszűnne a környező természetközeli élőhelyekre gyakorolt vegyszernyomás, és idővel növelhető volna a gyepes közösségi jelentőségű élőhelyek aránya.

(g) Kezelési javaslatok indoklása:

A szántókkal határos élőhelyek leromlásának megelőzése érdekében szükséges a gazdálkodás során a vegyszerek alkalmazásának mérséklése, környezetkímélő vegyszerek alkalmazása. Vegyszermentes táblaszegélyek révén a káros bemosódások mérsékelhetőek. A tervezési területen előforduló rovarok és az azokat fogyasztó denevérek védelme érdekében a rovarirtó szerek használatát korlátozni, a légi kijuttatást pedig teljes mértékben kerülni szükséges. A közösségi jelentőségű fajok és élőhelyek megőrzése, fejlesztése és általánosságban véve az élővilág szempontjából a szántóművelés helyett a gyep, illetve honos fafajok alkotta erdő mindenképpen kedvezőbb, ezért javasolt a szántóterületek ilyen irányú művelésváltása.

Erdőgazdálkodás

Az Égeres mocsárerdők, égerligetek (KE-7) kezelési egységbe főként a Tormaföldi-patakot kísérő és néhány további patak-menti elhelyezkedésű enyves éger (*Alnus glutinosa*), magas kőris (*Fraxinus excelsior*) és törékeny fűz (*Salix fragilis*) alkotta, kiemelt közösségi jelentőségű élőhelyfolt sorolható. Az Erdőrezervátum magterülete és mikroélőhelyek (KE-8) kezelési egység mindössze egyetlen folt, itt a természeti folyamatok szabad érvényesülésének biztosítása a hosszú távú cél. Örökerdő (KE-9) kezelési egységbe néhány olyan értékes, idős, és holt fát is nagy mennyiségben tartalmazó erdőállomány került, melyek jelen állapotukban való fenntartása különösen fontos számos jelölő, és további közösségi jelentőségű, illetve védett faj védelme tekintetében. A Bükkösök és tölgyesek (KE-10) kezelési egységbe közepes vagy jó állapotú, bükk (*Fagus sylvatica*), kocsánytalan tölgy (*Quercus petraea*), kocsányos tölgy (*Quercus robur*), és helyenként csertölgy (*Quercus cerris*) uralta, közösségi jelentőségű élőhelyek, illetve a vágásos gazdálkodás során ezek helyén létrejött fiatalosok, vágásterületek kerültek.

A Jellegtelen faállományok (KE-11) közé fajszegény lombos faállományok és a lombelegyes erdeifenyvesek tartoznak, melyek célzott beavatkozásokkal elegyes, többkorú lomberdőkké alakítandók. A Honos fajokkal elegyes idegenhonos lombos állományok (KE-12) zömében lombelegyes akácosokat, fehér akáccal (*Robinia pseudoacacia*) jelentős mértékben fertőzött jellegtelen állományokat foglalnak magukba, ahol a honos fajokra alapozott szerkezetátalakítás vagy felújítás és az akác teljes visszaszorítása a legfőbb cél. Akácosok (KE-13) néven szerepelnek a túlnyomórészt fehér akác (*Robinia pseudoacacia*) alkotta faállományok, melyek esetében a vegyszeres kezelést követő teljes fafajcsere útján képzelhető csak el az érintett területek állapotának javulása. Az erdeifenyő (*Pinus sylvestris*), lucfenyő (*Picea abies*), vörösfenyő (*Larix decidua*) és simafenyő (*Pinus strobus*) állományok alkotják a Fenyőültetvények (KE-14) elnevezésű kezelési egységet, ahol fafajcsere útján a termőhelynek megfelelő honos fafajok alkotta erdők kialakítása javasolt.

(a) Kezelési egység kódja: KE-7

(b) Kezelési egység meghatározása: Égeres mocsárerdők, égerligetek

Főként enyves éger uralta, fajgazdag, jó vízellátottságú szalagszerűen vagy kisebb foltokban elhelyezkedő patak-menti ligeterdők, mocsarak. Összesített kiterjedésük: 26,32 ha

(c) Kezelési egység megfeleltetése/Érintettség vizsgálata:

Érintett ANÉR élőhelyek:

J2Láp- és mocsárerdők

J5Égerligetek

Érintett Natura 2000 élőhelyek:

91E0* Enyves éger (*Alnus glutinosa*) és magas kőris (*Fraxinus excelsior*) alkotta ligeterdők (Alno-Padion, Alnion incanae, Salicion albae)

* kiemelt közösségi jelentőségű élőhelytípus

Érintett közösségi jelentőségű fajok:

skarlátbogár (*Cucujus cinnaberinus*), kerekvállú állasbogár (*Rhysodes sulcatus*), díszes légivadász (*Coenagrion ornatum*), lápi szitakötő (*Leucorrhinia pectoralis*)

Érintett, egyéb kiemelt fajok:

békaconty (*Listera ovata*), tavaszi tözike (*Leucojum vernum*), kis apollólepke (*Parnassius mnemosyne*), pettyes göte (*Lissotriton vulgaris*), erdei béka (*Rana dalmatina*)

(d) Gazdálkodáshoz köthető általános kezelési javaslatok:

Javasolt legalább az állami tulajdonú, természetközeli állapotú állományok vonatkozásában a kezelési egységbe sorolt erdőrészek faanyagtermelést nem szolgáló üzemmódba való tervezése, és a Natura 2000 elsődleges rendeltetés bejegyzése, illetve annak fenntartása. A kezelési egységen belül található vízfolyás partvonalától számított 15 m-en belül fakitermelés ne történjen, csak az esetlegesen megjelenő idegenhonos inváziós fafajok egyedei távolítandók el. A fakitermelést legfeljebb 2000 m²-es vágásterületek alkalmazásával lehet elvégezni. Egy adott területrészen akkor nyitható vágásterület, ha az azzal határos állomány legalább 30 éves. Egészségügyi termelés mellőzendő. Hektáronként legalább 10 m³ holtfaanyag meglétéig az összes holtfa egyedeket meg kell hagyni. A véghasználatra tervezett erdőrészekben a jogszabályi lehetőségekkel élve, hagyásfa csoportokat kell visszahagyni. A beavatkozásokat kemény (fagyott vagy száraz) talajon lehet végezni, ajánlottan a védett és közösségi jelentőségű madárfajok fészkelési idején kívül, augusztus 15 és február 1. között, a közelítő nyomokat a természetvédelmi kezelővel egyeztetve. Felújítás csak őshonos fafajokkal történjen, a tisztítások, gyérítések során a természetközeli társulásra jellemző elegyfajok legalább 15% elegyarányig kímélendők. Bárminemű erdőgazdálkodási tevékenység során az alsószintű gyérítés és cserjeirtás mellőzendő.

(e) Gazdálkodáshoz köthető, kezelési egységre vonatkozó konkrét kezelési előírás-javaslatok:

(a) Kötelezően betartandó előírások:

- 275/2004. (X. 8.) Korm. rendelet az európai közösségi jelentőségű természetvédelmi rendeltetésű területekről
- Letenyei Erdőtervezési Körzet Körzeti erdőterve,
- 2009. évi XXXVII. törvény az erdőről, az erdő védelméről és az erdőgazdálkodásról

(b) Javasolt előírások:

Kód	Kezelés leírása
E03	A közösségi jelentőségű élőhelyek vagy fajok megőrzése érdekében – az erdőterület erre alkalmas erdőrészeiben a folyamatos erdőborítást biztosító átmeneti, örökzöld vagy faanyagtermelést nem szolgáló üzemmódra való áttérés.
E08	Rakodó, depónia kialakításának területi korlátozása (a közösségi jelentőségű élőhelyekre, illetve fajokra történő esetleges káros hatások miatt).
E09	A fakitermeléshez és anyagmozgatáshoz szükséges közelítő nyomok csak a közösségi jelentőségű fajok és élőhelyek védelmének figyelembe vételével.
E10	Meghatározott erdőrészekben az élőhelyek és fajok védelme érdekében teljes érintetlenség biztosítása.
E13	Állománynevelés során a nyiladékok és az állományszélek felé legalább 5 m széles erdőszegély létrehozásának elősegítése vagy a meglévők fenntartása. Az elő- és véghasználatok során az idegenhonos növények eltávolítása (az őshonos növényekre nézve kíméletes módszerekkel).
E15	A kijelölt területen az erdőneveléssel kapcsolatos erdőgazdálkodási tevékenység elhagyása (beleértve a közelítést és készletezést is).
E16	A gyéritések és véghasználatok során legalább 5 m ³ /ha álló és/vagy fekvő holtfa jelenlétének biztosítása.
E17	Az emberek testi épségét, közlekedést és épületeket nem veszélyeztető (az erdei élőhelyek fenntartását kiemelten szolgáló) lábon álló holtfák meghagyása.
E18	A ritka fajhoz tartozó, vagy odvas, vagy böhöncös, vagy idős, vagy más okból értékes faegyedek kijelölése és megőrzése az elő- és véghasználatok során.
E19	Az elő- és véghasználatok során az előzetesen meghatározott fa-, illetve cserjefajok kímélete.
E26	Az előhasználatok során az elegyfa fajok alsó és felső lombkorona szintben hagyása, fenntartása, lehetőség szerint a természetes erdőtársulásra/közösségi jelentőségű élőhelyre jellemző összetételben, mennyiségben és többé-kevésbé egyenletes eloszlásban.
E27	A természetes erdőtársulás/közösségi jelentőségű élőhely megfelelő állományszerkezetének kialakítása érdekében a nevelővágások során az alsó lombkorona- és a cserjeszint kialakítása, a kialakult szintek megfelelő záródásának fenntartása.
E28	Természetes-, természetszerű- és származék természetességi állapotú erdőkben a nevelővágások során az idegenhonos fa- és cserjefajok egyedszámának minimális szintre szorítása, illetve lehetőség szerinti teljes eltávolítása.
E31	A nevelővágások során az intenzíven terjedő fafajok teljes mértékű eltávolítása.
E33	Természetes, természetszerű és származék erdőkben a tarvágás mellőzése.

Kód	Kezelés leírása
E35	Fahasználatok során a kitermelt faanyag vonszolósos közelítésének mellőzése. A faanyagot rövid fában, emelve kell közelíteni.
E38	Őshonos fafajú állományok véghasználatok során átlagosan 5-20% területi lefedettséget biztosító mikroélőhelyek visszahagyása, lehetőleg az idős állomány összetételét jellemző formában.
E40	A fakitermelés és anyagmozgatás során az erdőrészt területén a talaj védelme érdekében kerülendő a 20 cm-nél mélyebb közelítési, illetve vonszolási nyom kialakulása. A tő- és törzssérülés ne haladja meg az 5%-ot.
E49	Az eredeti talajállapot fenntartása érdekében a talaj-előkészítés és a tuskózás elhagyása.
E50	A vágásterületen történő égetés mellőzése.
E52	Őshonos fafajú faállomány tájhonos fajokkal történő felújítása.
E57	Az erdőfelújításban, pótlásban, állománykiegészítésben kizárólag tájhonos fafaj alkalmazása.
E58	Az erdőfelújítások során a természetes erdőtársulásnak megfelelő elegyfajok biztosítása.
E65	Intenzíven terjedő idegenhonos fafaj felújításokban történő alkalmazásának teljes körű mellőzése.
E68	Totális gyomirtó szerek használata csak intenzíven terjedő, inváziós fafajok ellen alkalmazható a működési terület szerinti nemzeti park igazgatósággal történt előzetes egyeztetést követően.
E70	<p>Az intenzíven terjedő fafajok elleni vegyszer használata a következő előírások mellett:</p> <ul style="list-style-type: none"> • Az ellenőrizhetőség biztosítása érdekében a vegyszerbe minden esetben színező anyag keverése. • Javasolt alkalmazási idő: lágyszárú: május-június, faszárú: augusztus-szeptember. • Alkalmazás – a faszárú fajok visszaszorítása érdekében – kéregre kenéssel, tuskóecseteléssel, fainjektálással, nem légi úton történő permetezéssel, ártéren – a gyalogakác kivételével – fainjektálással. • Az alkalmazható szerek lehetőleg környezetbarát, gyorsan felszívódó hatóanyagúak, szelektív kijuttatásra alkalmasak legyenek, melyek levélen vagy kambiumon keresztül felszívódnak és a növény sarjadásmentes irtását biztosítják. • Csak erdészeti felhasználásra is engedélyezett készítmények alkalmazása (az engedélyokiratban foglalt módon, az egyéb vonatkozó jogszabályi előírások betartásával, a kijuttatáshoz szükséges hatósági engedélyek birtokában). • Megfelelő vastagságú egyedek esetében injektálás, kéreghántás vagy levágás után a vágásfelület pontpermetezése, illetve kenése útján alkalmazható vegyszer. • Vékonyabb egyedek, illetve korábbi kezelés után kihajtó sarjak esetében levélen felszívódó gyomirtó alkalmazása, csöppenésmentes kijuttatással.
E71	A tűzpásztákon, nyiladékokon az idegenhonos, agresszíven terjeszkedő növényfajok visszaszorítása.
E73	Inváziós faszárú növényfajok visszaszorítása során azok mechanikai eltávolítása a növények sikeres vegyszeres irtását követően.
E74	Kórokozók és kártevők elleni vegyszeres védekezés kizárólag indokolt esetben (pl. lakott terület közelében, közegészségügyi okokból, esetleg felújítás alatt álló erdőterületeken, magtermő állományokban) történő elvégzése.
E75	Kártevők elleni védekezésnél kímélő technológiák és célirányos kijuttatás (területi lokalizáció, időszak megválasztása: életrőlúshoz kötött kijuttatás) alkalmazása.

Kód	Kezelés leírása
E97	Kártevők elleni védekezésnél biológiai módszerek (feromoncsapdák, elterelő anyagok) alkalmazása.

(f) Élőhelyrekonstrukciós és élőhelyfejlesztési javaslatok:

A kezelési egységen belül élőhelyrekonstrukcióra nincs szükség.

(g) Kezelési javaslatok indoklása:

A nagy vágásterületek alkalmazása a vízhez kötődő élőlények számára kiemelten fontos mikroklímát alapvetően megváltoztatja, továbbá utat nyit számtalan idegenhonos özönnövény számára, ezért kifejezetten veszélyezteti a kezelési egység által érintett 91E0* Enyves éger (*Alnus glutinosa*) és magas köris (*Fraxinus excelsior*) alkotta ligeterdők (*Alno-Padion*, *Alnion incanae*, *Salicion albae*) kiemelt közösségi jelentőségű élőhely megőrzését. A holt, vagy beteg faegyedek biztosítanak élőhelyet a közösségi jelentőségű skarlábogár (*Cucujus cinnaberinus*) állományainak. A fekvő holtfaanyag a patakmenti ligeterdők felújulását is jelentős mértékben segíti, mivel a fekvő, erősen korhadt törzseken könnyen erednek az éger csemeték. A jellemző aljnövényzet és különösen a védett hagymás-gumós növények érdekében a talajfelszín károsítását minimalizálni kell.

(a) Kezelési egység kódja: KE-8

(b) Kezelési egység meghatározása: Erdőrezervátum magterülete és mikroélőhelyek

A Tormafölde 11C és 11D erdőrészek, melyek védetté nyilvánítása jelenleg is folyamatban van. A Tormafölde 11D erdőreszlet területén 1984 óta nem történt erőgazdálkodási tevékenység, átlagkora megközelíti a 200 évet. Kiemelkedően magas arányban tartalmaz holtfaanyagot, igen változatos korösszetételű és szerkezetű állomány. A működési terület szerint érintett nemzeti park igazgatósággal egyeztetett, mikroélőhelyként kijelölt, illetve a jövőben kijelölendő területek is e kezelési egységbe sorolandók. Összesített kiterjedése: 30,08 ha

(c) Kezelési egység megfeleltetése/Érintettség vizsgálata:

Érintett ÁNÉR élőhelyek:

K2 Gyertyános-kocsánytalan tölgyesek

K5 Bükkösök

Érintett Natura 2000 élőhelyek:

91K0Illír bükkösök

91L0Illír gyertyános-tölgyesek

Érintett közösségi jelentőségű fajok:

nagy hörcsincér (*Cerambyx cerdo*), szarvasbogár (*Lucanus cervus*), kerekvállú állasbogár (*Rhysodes sulcatus*), nyugati piszedenevér (*Barbastella barbastellus*), nagyfülű denevér (*Myotis bechsteinii*)

Érintett, egyéb kiemelt fajok:

fekete harkály (*Dryocopus martius*), kék galamb (*Columba oenas*), darázsölyv (*Pernis apivorus*), nimfadenevér (*Myotis alcaethoe*), rőt koraidenevér (*Nyctalus noctula*), szőröskarú koraidenevér (*Nyctalus leisleri*), szoprán törpedenevér (*Pipistrellus*)

pygmaeus), fehérszélű törpedenevér (*Pipistrellus kuhlii*), közönséges késeidenevér (*Eptesicus serotinus*), durvavitorlájú törpedenevér (*Pipistrellus nathusii*), közép fakopáncs (*Dendrocoptes medius*)

(d) Gazdálkodáshoz köthető általános kezelési javaslatok:

A kezelési egységen belül – az esetlegesen szükséges természetvédelmi célú beavatkozások kivételével – semmilyen fahasználat nem javasolt. Meg kell akadályozni az idegenhonos fajok esetleges betörését, elszaporodását.

(e) Gazdálkodáshoz köthető, kezelési egységre vonatkozó konkrét kezelési előírás-javaslatok:

(a) Kötelezően betartandó előírások:

- 275/2004. (X. 8.) Korm. rendelet az európai közösségi jelentőségű természetvédelmi rendeltetésű területekről
- Letenyei Erdőtervezési Körzet Körzeti erdőterve,
- 2009. évi XXXVII. törvény az erdőről, az erdő védelméről és az erdőgazdálkodásról

(b) Javasolt előírások:

Kód	Kezelés leírása
E10	Meghatározott erdőrészekben az élőhelyek és fajok védelme érdekében teljes érintetlenség biztosítása az inváziós növényfajok eltávolítására vonatkozó tevékenység kivételével.

(f) Élőhelyrekonstrukciós és élőhelyfejlesztési javaslatok:

A kezelési egységen belül élőhelyrekonstrukcióra nincs szükség.

(g) Kezelési javaslatok indoklása:

A kezelési egységbe az erdőrezervátum magterülete és mikroélőhelyként kijelölésre kerülő területek tartoznak, melyekben a természeti folyamatok szabad érvényesülésének biztosítása, illetve annak tanulmányozása a cél. Az erdőrezervátumok a kezelt erdők ellenpontjaiként segítenek megérteni az emberi tevékenység erdőkre gyakorolt hatásait. Az érintetlen mikroélőhelyek elsősorban a holtfaanyaghoz kötődő élőlények számára jelentenek menedéket.

(a) Kezelési egység kódja: KE-9

(b) Kezelési egység meghatározása: Örökerdő

Kiemelkedően magas természeti értéket képviselő, idős faállományok. Összesített kiterjedésük: 695,88 ha

(c) Kezelési egység megfeleltetése/Érintettség vizsgálata:

Érintett ANÉR élőhelyek:

K2 Gyertyános-kocsánytalan tölgyesek

K5Bükkösök

Érintett Natura 2000 élőhelyek:

91K0 Illír bükkösök

91L0 Illír gyertyános-tölgyesek

Érintett közösségi jelentőségű fajok:

nagy hősincér (*Cerambyx cerdo*), szarvasbogár (*Lucanus cervus*), kerekvállú állasbogár (*Rhysodes sulcatus*), nyugati piszedenevér (*Barbastella barbastellus*), nagyfülű denevér (*Myotis bechsteinii*)

Érintett, egyéb kiemelt fajok:

fekete harkály (*Dryocopus martius*), kék galamb (*Columba oenas*), nimfadenevér (*Myotis alcaethoe*), rőt koraidenevér (*Nyctalus noctula*), szőröskarú koraidenevér (*Nyctalus leisleri*), szoprán törpedenevér (*Pipistrellus pygmaeus*), fehérszélű törpedenevér (*Pipistrellus kuhlii*), közönséges késeidenevér (*Eptesicus serotinus*), durvavitorlájú törpedenevér (*Pipistrellus nathusii*), közép fakopáncs (*Dendrocoptes medius*)

(d) Gazdálkodáshoz köthető általános kezelési javaslatok:

Javasolt legalább az állami tulajdonú állományok vonatkozásában a kezelési egységbe sorolt erdőrészek faanyagtermelést nem szolgáló üzemmódba, a fennmaradó erdőrészek örökerdő üzemmódba való tervezése, és az összes állomány vonatkozásában a Natura 2000 elsődleges rendeltetés bejegyzése, illetve annak fenntartása, továbbá kizárólag folyamatos erdőborítást biztosító erdőgazdálkodás folytatása. A fakitermelést egyenlőtlen erélyű bontásokkal, legfeljebb 100-300 m²-es lécek alkalmazásával kívánatos elvégezni. Változatos korszerkezetet javasolt fenntartani. A fahasználatok során az összes holtfa egyed meghagyandó. A természetközeli társulásra jellemző elegyfajok legalább 30 % elegyarányig kímélendők. Javasolt, hogy az erdőszegélyekben, 30 m szélességben fakitermelés legfeljebb szálaló jelleggel történjen. Böhöncös egyedek, biotópfák kímélendők legalább 10 db/ha-ig. A beavatkozásokat kemény (fagyott vagy száraz) talajon indokolt végezni ajánlottan a védett és közösségi jelentőségű madárfajok fészkelési idején kívül, –augusztus 15. és február 1. között, a közelítő nyomokat a természetvédelmi kezelővel egyeztetve. Bárminemű erdőgazdálkodási tevékenység során ügyelni kell a cserje- és lágyszárú szint kíméletére. Az alsószintű gyérítés és cserjeirtás mellőzendő.

(e) Gazdálkodáshoz köthető, kezelési egységre vonatkozó konkrét kezelési előírás-javaslatok:

(a) Kötelezően betartandó előírások:

- 275/2004. (X. 8.) Korm. rendelet az európai közösségi jelentőségű természetvédelmi rendeltetésű területekről
- Letenyei Erdőtervezési Körzet Körzeti erdőterve,
- 2009. évi XXXVII. törvény az erdőről, az erdő védelméről és az erdőgazdálkodásról

(b) Javasolt előírások:

Kód	Kezelés leírása
E03	A közösségi jelentőségű élőhelyek vagy fajok megőrzése érdekében – az erdőterület erre alkalmas erdőrészeiben a folyamatos erdőborítást biztosító átmeneti, örökerdő vagy faanyagtermelést nem szolgáló üzemmódra való áttérés.
E08	Rakodó, depónia kialakításának területi korlátozása (a közösségi jelentőségű

Kód	Kezelés leírása
	élőhelyekre, illetve fajokra történő esetleges káros hatások miatt).
E09	A fakitermeléshez és anyagmozgatáshoz szükséges közelítő nyomok csak a közösségi jelentőségű fajok és élőhelyek védelmének figyelembe vételével.
E10	Meghatározott erdőrészekben az élőhelyek és fajok védelme érdekében teljes érintetlenség biztosítása az inváziós növényfajok eltávolítására vonatkozó tevékenység kivételével.
E13	Állománynevelés során a nyiladékok és az állományszélek felé legalább 5 m széles erdőszegély létrehozásának elősegítése vagy a meglévők fenntartása. Az elő- és véghasználatok során az idegenhonos növények eltávolítása (az őshonos növényekre nézve kíméletes módszerekkel).
E17	Az emberek testi épségét, közlekedést és épületeket nem veszélyeztető (az erdei élőhelyek fenntartását kiemelten szolgáló) lábon álló holtfák meghagyása.
E18	A ritka fajhoz tartozó, vagy odvas, vagy böhöncös, vagy idős vagy más okból értékes faegyedek kijelölése és megőrzése az elő- és véghasználatok során.
E19	Az elő- és véghasználatok során az előzetesen meghatározott fa-, illetve cserjefajok kímélete.
E35	Fahasználatok során a kitermelt faanyag vonszolósos közelítésének mellőzése. A faanyagot rövid fában, emelve kell közelíteni.
E36	Az adott erdőrészletben véghasználat esetén szálalóvágás alkalmazása.
E38	Őshonos fafajú állományok véghasználata során átlagosan 5-20% területi lefedettséget biztosító mikroélőhelyek visszahagyása, lehetőleg az idős állomány összetételét jellemző formában.
E40	A fakitermelés és anyagmozgatás során az erdőrészlet területén a talaj védelme érdekében kerülendő a 20 cm-nél mélyebb közelítési, illetve vonszolási nyom kialakulása. A tő- és törzssérülés ne haladja meg az 5%-ot.
E50	A vágásterületen történő égetés mellőzése.
E57	Az erdőfelújításban, pótlásban, állománykiegészítésben kizárólag tájhonos fafaj alkalmazása.
E68	Totális gyomirtó szerek használata csak intenzíven terjedő, inváziós fafajok ellen alkalmazható a működési terület szerinti nemzeti park igazgatósággal történt előzetes egyeztetést követően.
E70	<p>Az intenzíven terjedő fafajok elleni vegyszer használata a következő előírások mellett:</p> <ul style="list-style-type: none"> • Az ellenőrizhetőség biztosítása érdekében a vegyszerbe minden esetben színező anyag keverése. • Javasolt alkalmazási idő: lágyszárú: május-június, faszárú: augusztus-szeptember. • Alkalmazás – a faszárú fajok visszaszorítása érdekében – kéregre kenéssel, tuskóecseteléssel, fainjektálással, nem légi úton történő permetezéssel, ártéren – a gyalogakác kivételével – fainjektálással. • Az alkalmazható szerek lehetőleg környezetbarát, gyorsan felszívódó hatóanyagúak, szelektív kijuttatásra alkalmasak legyenek, melyek levélen vagy kambiumon keresztül felszívódnak és a növény sarjadásmentes irtását biztosítják. • Csak erdészeti felhasználásra is engedélyezett készítmények alkalmazása (az engedélyokiratban foglalt módon, az egyéb vonatkozó jogszabályi előírások betartásával, a kijuttatáshoz szükséges hatósági engedélyek birtokában). • Megfelelő vastagságú egyedek esetében injektálás, kéreghántás vagy levágás után a vágásfelület pontpermetezése, illetve kenése útján alkalmazható vegyszer. • Vékonyabb egyedek, illetve korábbi kezelés után kihajtó sarjak esetében levélen

Kód	Kezelés leírása
	felszívódó gyomirtó alkalmazása, csöppenésmentes kijuttatással.
E71	A tűzpásztákon, nyiladékokon az idegenhonos, agresszíven terjeszkedő növényfajok visszaszorítása.
E73	Inváziós fásszárú növényfajok visszaszorítása során azok mechanikai eltávolítása a növények sikeres vegyszeres irtását követően.
E74	Kórokozók és kártevők elleni vegyszeres védekezés kizárólag indokolt esetben (pl. lakott terület közelében, közegészségügyi okokból, esetleg felújítás alatt álló erdőterületeken, magtermő állományokban) történő elvégzése.

(f) Élőhelyrekonstrukciós és élőhelyfejlesztési javaslatok:

A kezelési egységen belül élőhelyrekonstrukcióra nincs szükség.

(g) Kezelési javaslatok indoklása:

A kezelési egységbe az erdőrezervátum védőzónája és az azon kívüli, a tervezési terület legértékesebb állományai kerültek, melyekben a jelenlegi kedvező állapot fenntartása a természetvédelmi cél. Ezek az állományok menedéket biztosítanak a változatos szerkezetű, holtfában gazdag erdőkhöz kötődő fajoknak.

Egy adott erdőrészletet érintő, néhány év alatt végrehajtott felújító vágások, illetve a véghasználatkor keletkezett több ezer négyzetméteres, esetleg több hektáros vágásterületek helyén legalább emberöltőnyi időre megszűnik a korábban jelölő élőhelyként térképezett állomány. A vágásterületek a korábbi állapothoz képest szélsőségesen kiszáradnak vagy éppen elvizesednek, a felszint gyomnövények lepik el, az állományhoz kötődő élőlények túlnyomó többsége a fakitermelés nyomán elpusztul, vagy ott nem találja meg többé életfeltételeit. A felázott talajon való gépi munkavégzéskor a talajfelszínhez kötődő élővilág jelentős mértékben károsodhat. Az egykorú, idős és holtfaegyedeket nem, vagy alig tartalmazó állományok nem megfelelőek az ehhez kötődő jelölő rovar, madár és denevér fajok számára. A denevérfajok igénylik a cserjeszint jelenlétét és az erdei vízállások fenntartását is, a közösségi jelentőségű rovarfajok számára igen fontos az elegyesség és az erdőszegélyek megőrzése.

A nagyobb vágásterületeket a környező állományokból behatoló fehér akác (*Robinia pseudoacacia*) könnyen előzönlí, ezáltal igen nagy a veszélye, hogy korábbi jelölő élőhelyek akácossokká alakulnak. A fehér akác átalakítja a termőhelyet, aljnövényzete szegényessé és gyomossá válik, és a legtöbb, a természetes növénytakaróhoz kötődő állatfaj számára sem alkalmas élőhelyül. Az előzönlített területek megtisztítása ráadásul rendkívül költség- és munkaigényes, ezért a megelőzés kiemelten fontos feladat.

(a) Kezelési egység kódja: KE-10

(b) Kezelési egység meghatározása: Bükkösök és tölgyesek

Többnyire jó állapotú bükkösök, gyertyános tölgyesek, kisebb részben cseresek, és a helyükön kialakított fiatalosok, vágásterületek. Összesített kiterjedésük 2626,03ha.

(c) Kezelési egység megfeleltetése/Érintettség vizsgálata:

Érintett ÁNÉR élőhelyek:

K2 Gyertyános-kocsánytalan tölgyesek

K5 Bükkösök

L2a Cseres-kocsánytalan tölgyesek

P1 Óshonos fafajú fiatalosok

P8 Vágásterületek

Érintett Natura 2000 élőhelyek:

91K0 Illír bükkösök

91L0 Illír gyertyános-tölgyesek

91M0 Pannon cseres-tölgyesek

Érintett közösségi jelentőségű fajok:

zöld seprőmoha (*Dicranum viridae*), csíkos medvelepke (*Callimorpha quadripunctaria*), nagy hőscincér (*Cerambyx cerdo*), szarvasbogár (*Lucanus cervus*), kerekvállú állasbogár (*Rhysodes sulcatus*), nyugati piszedenevér (*Barbastella barbastellus*), nagyfülű denevér (*Myotis bechsteinii*)

Érintett, egyéb kiemelt fajok:

fekete harkály (*Dryocopus martius*), kék galamb (*Columba oenas*), nimfadenevér (*Myotis alcaethoe*), rőt koraidenevér (*Nyctalus noctula*), szőröskarú koraidenevér (*Nyctalus leisleri*), szoprán törpedenevér (*Pipistrellus pygmaeus*), fehérszélű törpedenevér (*Pipistrellus kuhlii*), közönséges késeidenevér (*Eptesicus serotinus*), durvavitorlájú törpedenevér (*Pipistrellus nathusii*), közép fakopáncs (*Dendrocoptes medius*)

(d) Gazdálkodáshoz köthető általános kezelési javaslatok:

Törekedni kell a folyamatos erdőborítást biztosító erdőgazdálkodási módokra való áttérésre, ezért javasolt a kezelési egységbe sorolt állományok átmeneti, illetve örökrdő üzemmódban való kezelése. A jobb állapotú állományok is jellemzően egykorúak. Ezekben szálalás vagy kis (legfeljebb 2000 m²-es) vágásterületeket alkalmazó beavatkozások útján változatos korszerkezet alakítandó ki. Ennek érdekében egy adott területrészen ajánlottan akkor nyitható vágásterület, ha az azzal határos állomány legalább 50 éves. Elérendő cél a jelentős mennyiségű (hektáronként legalább 10 db) idős (120 év feletti) faegyedek és jelentős mennyiségű (hektáronként 30 m³), álló és fekvő, vastag holtfaanyag jelenléte. Böhöncös egyedek, biotópfák kímélendők legalább 5 db/ ha-ig. A beavatkozásokat kemény (fagyott vagy száraz) talajon kell végezni ajánlottan a védett és közösségi jelentőségű madárfajok fészkelési idején kívül, az Evt. előírásai alapján július 16. és március 31. között, a közelítő nyomokat a természetvédelmi kezelővel egyeztetve.

Felújítás csak őshonos fafajokkal történjen, a természetközeli társulásra jellemző elegyfajok a 30 % összesített elegyarány eléréséig kímélendők, hiányuk esetén a fiatalosokba, lékekbe mesterségesen telepítendőek. A fiatalosokban megjelenő elegyfajok 30%-os összesített elegyarányig, fajonként legalább 5%-os elegyarányig kímélendők. Ügyelni kell a társulásra jellemző állományszintek meglétére, a cserje- és lágyszárú szint fokozott kíméletére. Az alsószintű gyérítés és cserjeirtás mellőzendő. A bükkösök tölgyesekké alakítása kerülendő, a fennálló bükkösök megőrzendőek.

Az állományszélek felé egy famagasságnyi szélességben fakitermelés legfeljebb szálalás útján javasolt. Minden eszközzel védekezni kell a fehér akác (*Robinia pseudoacacia*) inváziója ellen. A fertőzött állományrészekben szakszerű vegyszeres kezeléssel kell az agresszíven terjedő idegenhonos fafajt visszaszorítani.

(e) Gazdálkodáshoz köthető, kezelési egységre vonatkozó konkrét kezelési előírás-javaslatok:

(a) Kötelezően betartandó előírások:

- 275/2004. (X. 8.) Korm. rendelet az európai közösségi jelentőségű természetvédelmi rendeltetésű területekről
- Letenyei Erdőtervezési Körzet Körzeti erdőterve,
- 2009. évi XXXVII. törvény az erdőről, az erdő védelméről és az erdőgazdálkodásról

(b) Javasolt előírások:

Kód	Kezelés leírása
E03	A közösségi jelentőségű élőhelyek vagy fajok megőrzése érdekében – az erdőterület erre alkalmas erdőrészeiben a folyamatos erdőborítást biztosító átmeneti, örökzöld vagy faanyagtermelést nem szolgáló üzemmódra való áttérés.
E08	Rakodó, depónia kialakításának területi korlátozása (a közösségi jelentőségű élőhelyekre, illetve fajokra történő esetleges káros hatások miatt).
E09	A fakitermeléshez és anyagmozgatáshoz szükséges közelítő nyomok csak a közösségi jelentőségű fajok és élőhelyek védelmének figyelembe vételével.
E10	Meghatározott erdőrészekben az élőhelyek és fajok védelme érdekében teljes érintetlenség biztosítása.
E12	A tisztások fátlan állapotban tartása, tisztásként való további nyilvántartása.
E13	Állománynevelés során a nyiladékok és az állományszélek felé legalább 5 m széles erdőszegély létrehozásának elősegítése vagy a meglévők fenntartása. Az elő- és véghasználatok során az idegenhonos növények eltávolítása (az őshonos növényekre nézve kíméletes módszerekkel).
E14	Állománynevelés során a nyiladékok és állományszélek felé - a díszes tarkalepke védelmében - legalább 10 m széles erdőszegély létrehozásának elősegítése vagy a meglévők fenntartása. Az elő- és véghasználatok során az idegenhonos növények eltávolítása (az őshonos növényekre nézve kíméletes módszerekkel).
E16	A gyéritések és véghasználatok során legalább 5 m ³ /ha álló és/vagy fekvő holtfa jelenlétének biztosítása.
E17	Az emberek testi épségét, közlekedést és épületeket nem veszélyeztető (az erdei élőhelyek fenntartását kiemelten szolgáló) lábon álló holtfák meghagyása.
E18	A ritka fajhoz tartozó, vagy odvas, vagy böhöncös, vagy idős, vagy más okból értékes faegyedek kijelölése és megőrzése az elő- és véghasználatok során.
E19	Az elő- és véghasználatok során az előzetesen meghatározott fa-, illetve cserjefajok kímélete.
E26	Az előhasználatok során az elegyfa fajok alsó és felső lombkorona szintben hagyása, fenntartása, lehetőség szerint a természetes erdőtársulásra/közösségi jelentőségű élőhelyre jellemző összetételben, mennyiségben és többé-kevésbé egyenletes eloszlásban.
E27	A természetes erdőtársulás/közösségi jelentőségű élőhely megfelelő állományszerkezetének kialakítása érdekében a nevelővágások során az alsó lombkorona- és a cserjeszint kialakítása, a kialakult szintek megfelelő záródásának fenntartása.
E28	Természetes-, természetszerű- és származék természetességi állapotú erdőkben a

Kód	Kezelés leírása
	nevelővágások során az idegenhonos fa- és cserjefajok egyedszámának minimális szintre szorítása, illetve lehetőség szerinti teljes eltávolítása.
E31	A nevelővágások során az intenzíven terjedő fafajok teljes mértékű eltávolítása.
E33	Természetes, természetszerű és származék erdőkben a tarvágás mellőzése.
E35	Fahasználatok során a kitermelt faanyag vonszolósos közelítésének mellőzése. A faanyagot rövid fában, emelve kell közelíteni.
E36	Az adott erdőrészletben véghasználat esetén szálalóvágás alkalmazása.
E38	Őshonos fafajú állományok véghasználati során átlagosan 5-20% területi lefedettséget biztosító mikroélőhelyek visszahagyása, lehetőleg az idős állomány összetételét jellemző formában.
E40	A fakitermelés és anyagmozgatás során az erdőrészlet területén a talaj védelme érdekében kerülendő a 20 cm-nél mélyebb közelítési, illetve vonszolási nyom kialakulása. A tő- és törzssérülés ne haladja meg az 5%-ot.
E49	Az eredeti talajállapot fenntartása érdekében a talaj-előkészítés és a tuskózás elhagyása.
E50	A vágásterületen történő égetés mellőzése.
E52	Őshonos fafajú faállomány tájhonos fajokkal történő felújítása.
E53	Természetes újulat esetében mesterséges felújítás nem alkalmazható.
E57	Az erdőfelújításban, pótlásban, állománykiegészítésben kizárólag tájhonos fafaj alkalmazása.
E58	Az erdőfelújítások során a természetes erdőtársulásnak megfelelő elegyfajok biztosítása.
E65	Intenzíven terjedő idegenhonos fafaj felújításokban történő alkalmazásának teljes körű mellőzése.
E68	Totális gyomirtó szerek használata csak intenzíven terjedő, inváziós fafajok ellen alkalmazható a működési terület szerinti nemzeti park igazgatósággal történt előzetes egyeztetést követően.
E70	<p>Az intenzíven terjedő fafajok elleni vegyszer használata a következő előírások mellett:</p> <ul style="list-style-type: none"> • Az ellenőrizhetőség biztosítása érdekében a vegyszerbe minden esetben színező anyag keverése. • Javasolt alkalmazási idő: lágyszárú: május-június, faszárú: augusztus-szeptember. • Alkalmazás – a faszárú fajok visszaszorítása érdekében – kéregre kenéssel, tuskóecseteléssel, fainjektálással, nem légi úton történő permetezéssel, ártéren – a gyalogakác kivételével – fainjektálással. • Az alkalmazható szerek lehetőleg környezetbarát, gyorsan felszívódó hatóanyagúak, szelektív kijuttatásra alkalmasak legyenek, melyek levélen vagy kambiumon keresztül felszívódnak és a növény sarjadásmentes irtását biztosítják. • Csak erdészeti felhasználásra is engedélyezett készítmények alkalmazása (az engedélyokiratban foglalt módon, az egyéb vonatkozó jogszabályi előírások betartásával, a kijuttatáshoz szükséges hatósági engedélyek birtokában). • Megfelelő vastagságú egyedek esetében injektálás, kéreghántás vagy levágás után a vágásfelület pontpermetezése, illetve kenése útján alkalmazható vegyszer. • Vékonyabb egyedek, illetve korábbi kezelés után kihajtó sarjak esetében levélen felszívódó gyomirtó alkalmazása, csöppenésmentes kijuttatással.
E71	A tűzpásztákon, nyiladékokon az idegenhonos, agresszíven terjeszkedő növényfajok visszaszorítása.
E73	Inváziós faszárú növényfajok visszaszorítása során azok mechanikai eltávolítása a

Kód	Kezelés leírása
	növények sikeres vegyszeres irtását követően.
E74	Kórokozók és kártevők elleni vegyszeres védekezés kizárólag indokolt esetben (pl. lakott terület közelében, közegészségügyi okokból, esetleg felújítás alatt álló erdőterületeken, magtermő állományokban) történő elvégzése.
E75	Kártevők elleni védekezésnél kímélő technológiák és célirányos kijuttatás (területi lokalizáció, időszak megválasztása: élelciklushoz kötött kijuttatás) alkalmazása.
E78	A természetvédelmi szempontból értékes gyepterületekkel érintkező állományok esetében a működési terület szerinti nemzeti park igazgatósággal egyeztetett szélességben erdőszegély kialakítása.
E97	Kártevők elleni védekezésnél biológiai módszerek (feromoncsapdák, elterelő anyagok) alkalmazása.

(f) Élőhelyrekonstrukciós és élőhelyfejlesztési javaslatok:

A kezelési egységen belül élőhelyrekonstrukcióra nincs szükség.

(g) Kezelési javaslatok indoklása:

Egy adott erdőrészletet érintő, néhány év alatt végrehajtott felújító vágások, illetve a több hektár kiterjedésű vágásterületek helyén legalább emberöltőnyi időre megszűnik a korábban jelölő élőhelyként térképezett állomány. A vágásterületek a korábbi állapothoz képest szélsőségesen kiszáradnak vagy éppen elvizesednek, a felszínt gyomnövények lepik el, az állományhoz kötődő élőlények túlnyomó többsége a fakitermelés nyomán elpusztul, vagy ott nem találja meg többé életfeltételeit. Mindezek miatt sürgető feladat a folyamatos erdőborítást biztosító erdőgazdálkodásra való áttérés. A felázott talajon való gépi munkavégzéskor a talajfelszínhez kötődő élővilág jelentős mértékben károsodhat. Az egykorú, idős és holtfaegyedeket nem vagy alig tartalmazó állományok nem megfelelőek a szarvasbogár (*Lucanus cervus*), a nagy hőscincér (*Cerambyx cerdo*), kerekvállú állásbogár (*Rhysodes sulcatus*), közönséges denevér (*Myotis myotis*), a nyugati piszedenevér (*Barbastella barbastellus*) és nagyfülű denevér (*Myotis bechsteinii*) jelölő fajok, továbbá a tervezési területen előforduló más közösségi jelentőségű és védett rovar-, madár- és denevérfaj számára. A denevér-, rovar- és madárfajok egyaránt igénylik a cserjeszint és a szegélyvegetáció meglétét, az elegyfajokban gazdag faállományt és az erdei vízállások fenntartását is. A kártevők elleni vegyszeres védekezés a tervezési terület rovar- és denevér faunájára egyaránt veszélyt jelenthet. A tervezési területen a bükk láthatóan jól újul, vitális, továbbá számos természeti érték e faj állományaihoz kötődik, ezért a bükkösök tölgyesekké alakítása kerülendő.

A nagyobb vágásterületeket a környező állományokból behatoló fehér akác (*Robinia pseudoacacia*) könnyen előzönlí, ezáltal igen nagy a veszélye, hogy korábbi jelölő élőhelyek akácossokká alakulnak. A fehér akác átalakítja a termőhelyet, aljnövényzete szegényessé és gyomossá válik, és a legtöbb, a természetes növénytakaróhoz kötődő állatfaj számára sem alkalmas élőhelyül. Az előzönlőtt területek megtisztítása ráadásul rendkívül költség- és munkaigényes, ezért a megelőzés kiemelten fontos feladat.

(a) Kezelési egység kódja: KE-11

(b) Kezelési egység meghatározása: Jellegtelen faállományok

Fajszegény lombos, és lombelegyes erdeifenyves állományok. Összesített kiterjedésük: 345,69 ha.

(c) Kezelési egység megfeleltetése/Érintettség vizsgálata:

Érintett ÁNÉR élőhelyek:

RB Őshonos fafajú puhafás jellegtelen vagy pionír erdők

RC Őshonos fafajú keményfás jellegtelen erdők

RDa Őshonos lombos fafajokkal elegyes fenyves származékerdők

Érintett Natura 2000 élőhelyek:

91L0 Illír gyertyános-tölgyesek

Érintett közösségi jelentőségű fajok: -

Érintett, egyéb kiemelt fajok: -

(d) Gazdálkodáshoz köthető általános kezelési javaslatok:

A megfelelő termőhelyen található, táj- és termőhelyhonos állományok esetében a változatos fajokösszetételt, állományszerkezetet és cserjeszintet kell kialakítani. Az állományok javításakor lehetőség szerint kisméretű lékeket kell alkalmazni, a faji változatosságot állománykiegészítés, telepítés útján célszerű kialakítani az adott élőhelytípusra jellemző elegyfajok alkalmazásával. Az idős, odvas faegyedek kímélendők, a hektáronként 10 m³ holtfaanyag meglétéig az összes holtfa egyed meghagyandó. A fiatalosokban a nevelővágások változó eréllyel végzendők, az elegyfajok, pionír fajok és cserjék megőrzendők. A fehér akác (*Robinia pseudoacacia*) és más inváziós idegenhonos fajok betörését szükséges megakadályozni, a megjelent egyedeket eltávolítandók, helyükön a táj- és termőhelyhonos fajok felújulását kell segíteni szükség esetén telepítéssel.

A nem táj- és termőhelyhonos állományokat javasolt átalakítani honos fajok alkotta állományokká. Ennek során törekedni kell a fokozatosságra: a termőhelynek megfelelő, jelenlevő, honos fajok kíméletével, azokra alapozva javasolt lehetőség szerint az átalakítást végezni. A gyertyános második szinttel rendelkező erdeifenyves állományokban, elegyetlen egyéb állományok területén fajcserés szerkezetátalakítás útján kívánatos táj- és termőhelyhonos fajok alkotta, elegyfajokat is az élőhelyre jellemző mértékben tartalmazó erdőket kialakítani. Arra kell törekedni, hogy az adott állomány a termőhelynek megfelelő közösségi jelentőségű élőhelytípusnak megfeleltethetővé váljon.

A vágásterületeken nagyon fontos a fehér akác (*Robinia pseudoacacia*) előtörésének megakadályozása minden lehetséges eszközzel. Különös figyelmet kell fordítani a termőhelynek megfelelő élőhelytípusra jellemző fajösszetétel és elegyarány kialakítására és fenntartására.

(e) Gazdálkodáshoz köthető, kezelési egységre vonatkozó konkrét kezelési előírás-javaslatok:

(a) Kötelezően betartandó előírások:

- 275/2004. (X. 8.) Korm. rendelet az európai közösségi jelentőségű természetvédelmi rendeltetésű területekről
- Letenyei Erdőtervezési Körzet Körzeti erdőterve,
- 2009. évi XXXVII. törvény az erdőről, az erdő védelméről és az erdőgazdálkodásról

(b) Javasolt előírások:

Kód	Kezelés leírása
E13	Állománynevelés során a nyiladékok és az állományszélek felé legalább 5 m széles erdőszegély létrehozásának elősegítése vagy a meglévők fenntartása. Az elő- és véghasználatok során az idegenhonos növények eltávolítása (az őshonos növényekre nézve kíméletes módszerekkel).
E16	A gyérítések és véghasználatok során legalább 5 m ³ /ha álló és/vagy fekvő holtfa jelenlétének biztosítása.
E17	Az emberek testi épségét, közlekedést és épületeket nem veszélyeztető (az erdei élőhelyek fenntartását kiemelten szolgáló) lábön álló holtfák meghagyása.
E18	A ritka fajhoz tartozó, vagy odvas, vagy böhöncös, vagy idős vagy más okból értékes faegyedek kijelölése és megőrzése az elő- és véghasználatok során.
E19	Az elő- és véghasználatok során az előzetesen meghatározott fa-, illetve cserjefajok kímélete.
E26	Az előhasználatok során az elegyfa fajok alsó és felső lombkorona szintben hagyása, fenntartása, lehetőség szerint a természetes erdőtársulásra/közösségi jelentőségű élőhelyre jellemző összetételben, mennyiségben és többé-kevésbé egyenletes eloszlásban.
E27	A természetes erdőtársulás/közösségi jelentőségű élőhely megfelelő állományszerkezetének kialakítása érdekében a nevelővágások során az alsó lombkorona- és a cserjeszint kialakítása, a kialakult szintek megfelelő záródásának fenntartása.
E28	Természetes-, természetyszerű- és származék természetességi állapotú erdőkben a nevelővágások során az idegenhonos fa- és cserjefajok egyedszámának minimális szintre szorítása, illetve lehetőség szerinti teljes eltávolítása.
E29	A vegyes összetételű faállományokban a nevelővágások során az idegenhonos fafajok eltávolítása.
E31	A nevelővágások során az intenzíven terjedő fafajok teljes mértékű eltávolítása.
E35	Fahasználatok során a kitermelt faanyag vonszolósos közelítésének mellőzése. A faanyagot rövid fában, emelve kell közelíteni.
E36	Az adott erdőrészletben véghasználat esetén szálalóvágás alkalmazása.
E40	A fakitermelés és anyagmozgatás során az erdőrészlet területén a talaj védelme érdekében kerülendő a 20 cm-nél mélyebb közelítési, illetve vonszolási nyom kialakulása. A tő- és törzssérülés ne haladja meg az 5%-ot.
E49	Az eredeti talajállapot fenntartása érdekében a talaj-előkészítés és a tuskózás elhagyása.
E50	A vágásterületen történő égetés mellőzése.
E51	Felújítás tájhonos fafajokkal, illetve célállománnyal.
E57	Az erdőfelújításban, pótlásban, állománykiegészítésben kizárólag tájhonos fafaj alkalmazása.
E65	Intenzíven terjedő idegenhonos fafaj felújításokban történő alkalmazásának teljes körű mellőzése.
E68	Totális gyomirtó szerek használata csak intenzíven terjedő, inváziós fafajok ellen alkalmazható a működési terület szerinti nemzeti park igazgatósággal történt előzetes egyeztetést követően.
E70	Az intenzíven terjedő fafajok elleni vegyszer használata a következő előírások mellett: <ul style="list-style-type: none">• Az ellenőrizhetőség biztosítása érdekében a vegyszerbe minden esetben színező anyag keverése.

Kód	Kezelés leírása
	<ul style="list-style-type: none"> • Javasolt alkalmazási idő: lágyszárú: május-június, faszárú: augusztus-szeptember. • Alkalmazás – a faszárú fajok visszaszorítása érdekében – kéregre kenéssel, tuskóecseteléssel, fainjektálással, nem légi úton történő permetezéssel, ártéren – a gyalogakác kivételével – fainjektálással. • Az alkalmazható szerek lehetőleg környezetbarát, gyorsan felszívódó hatóanyagúak, szelektív kijuttatásra alkalmasak legyenek, melyek levélen vagy kambiumon keresztül felszívódnak és a növény sarjadásmentes irtását biztosítják. • Csak erdészeti felhasználásra is engedélyezett készítmények alkalmazása (az engedélyokiratban foglalt módon, az egyéb vonatkozó jogszabályi előírások betartásával, a kijuttatáshoz szükséges hatósági engedélyek birtokában). • Megfelelő vastagságú egyedek esetében injektálás, kéreghántás vagy levágás után a vágásfelület pontpermetezése, illetve kenése útján alkalmazható vegyszer. • Vékonyabb egyedek, illetve korábbi kezelés után kihajtó sarjak esetében levélen felszívódó gyomirtó alkalmazása, csöppenésmentes kijuttatással.
E71	A tűzpásztákon, nyiladékokon az idegenhonos, agresszíven terjeszkedő növényfajok visszaszorítása.
E73	Inváziós faszárú növényfajok visszaszorítása során azok mechanikai eltávolítása a növények sikeres vegyszeres irtását követően.
E74	Kórokozók és kártevők elleni vegyszeres védekezés kizárólag indokolt esetben (pl. lakott terület közelében, közegészségügyi okokból, esetleg felújítás alatt álló erdőterületeken, magtermő állományokban) történő elvégzése.
E75	Kártevők elleni védekezésnél kímélő technológiák és célirányos kijuttatás (területi lokalizáció, időszak megválasztása: életciklushoz kötött kijuttatás) alkalmazása.
E78	A természetvédelmi szempontból értékes gyepterületekkel érintkező állományok esetében a működési terület szerinti nemzeti park igazgatósággal egyeztetett szélességben erdőszegély kialakítása.

(f) Élőhelyrekonstrukciós és élőhelyfejlesztési javaslatok:

Az egykori gyeppek helyén, rét vagy legelő művelési ágú területeken található állományok esetében a gyeppé való visszaalakítás és gyepeként való további hasznosítás is elfogadható kezelés a 3.2.2. *Élőhelyfejlesztési és élőhelyrekonstrukciós javaslatok* fejezetben foglaltaknak megfelelően.

(g) Kezelési javaslatok indoklása:

A kezelési egységbe sorolt állományok megfelelő beavatkozások útján közösségi jelentőségű élőhelyekké alakítandók. Ehhez szükséges a fajösszetétel és az állományszerkezet javítása, a holt és idős faegyedek megléte.

(a) Kezelési egység kódja: KE-12

(b) Kezelési egység meghatározása: Honos fajokkal elegyes idegenhonos lombos állományok

Lombelegyes akácok, fehér akáccal (*Robinia pseudoacacia*) jelentős mértékben fertőzött jellegtelenséggel állományok. Összesített kiterjedésük: 65,45 ha.

(c) Kezelési egység megfeleltetése/Érintettség vizsgálata:

Érintett ÁNÉR élőhelyek:

RDb Őshonos lombos fafajokkal elegyes idegenhonos lombos és vegyes erdők

RBxS6 Őshonos fafajú puhafás jellegtelen vagy pionír erdők x Nem őshonos fafajok spontán állományai

RCxS6 Őshonos fafajú keményfás jellegtelen erdők x Nem őshonos fafajok spontán állományai

Érintett Natura 2000 élőhelyek:-

Érintett közösségi jelentőségű fajok: -

Érintett, egyéb kiemelt fajok: -

(d) Gazdálkodáshoz köthető általános kezelési javaslatok:

A kezelési egység területén az elérendő cél a fehér akác (*Robinia pseudoacacia*) teljes eltávolítása, az ide sorolt állományok változatos fajösszetételű és szerkezetű, idős faegyedeket és holtfát is jelentős mértékben tartalmazó közösségi jelentőségű élőhelytípusokká alakítása. Az egykori gyepek helyén, rét vagy legelő művelési ágú területeken található állományok, állományrészek esetében a gyeppé való visszaalakítás és gyepként való további hasznosítás is elfogadható kezelés.

(e) Gazdálkodáshoz köthető, kezelési egységre vonatkozó konkrét kezelési előírás-javaslatok:

(a) Kötelezően betartandó előírások:

- 275/2004. (X. 8.) Korm. rendelet az európai közösségi jelentőségű természetvédelmi rendeltetésű területekről
- Letenyei Erdőtervezési Körzet Körzeti erdőterve,
- 2009. évi XXXVII. törvény az erdőről, az erdő védelméről és az erdőgazdálkodásról

(b) Javasolt előírások:

Kód	Kezelés leírása
E13	Állománynevelés során a nyiladékok és az állományszélek felé legalább 5 m széles erdőszegély létrehozásának elősegítése vagy a meglévők fenntartása. Az elő- és véghasználatok során az idegenhonos növények eltávolítása (az őshonos növényekre nézve kíméletes módszerekkel).
E16	A gyéritések és véghasználatok során legalább 5 m ³ /ha álló és/vagy fekvő holtfa jelenlétének biztosítása.
E17	Az emberek testi épségét, közlekedést és épületeket nem veszélyeztető (az erdei élőhelyek fenntartását kiemelten szolgáló) lábon álló holtfák meghagyása.
E18	A ritka fajhoz tartozó, vagy odvas, vagy böhöncös, vagy idős vagy más okból értékes faegyedek kijelölése és megőrzése az elő- és véghasználatok során.
E19	Az elő- és véghasználatok során az előzetesen meghatározott fa-, illetve cserjefajok kímélete.

Kód	Kezelés leírása
E26	Az előhasználatok során az elegyfa fajok alsó és felső lombkorona szintben hagyása, fenntartása, lehetőség szerint a természetes erdőtársulásra/közösségi jelentőségű élőhelyre jellemző összetételben, mennyiségben és többé-kevésbé egyenletes eloszlásban.
E27	A természetes erdőtársulás/közösségi jelentőségű élőhely megfelelő állományszerkezetének kialakítása érdekében a nevelővágások során az alsó lombkorona- és a cserjeszint kialakítása, a kialakult szintek megfelelő záródásának fenntartása.
E28	Természetes-, természetszerű- és származék természetességi állapotú erdőkben a nevelővágások során az idegenhonos fa- és cserjefajok egyedszámának minimális szintre szorítása, illetve lehetőség szerinti teljes eltávolítása.
E29	A vegyes összetételű faállományokban a nevelővágások során az idegenhonos fafajok eltávolítása.
E31	A nevelővágások során az intenzíven terjedő fafajok teljes mértékű eltávolítása.
E35	Fahasználatok során a kitermelt faanyag vonszolósos közelítésének mellőzése. A faanyagot rövid fában, emelve kell közelíteni.
E36	Az adott erdőrészletben véghasználat esetén szálalóvágás alkalmazása.
E40	A fakitermelés és anyagmozgatás során az erdőrészlet területén a talaj védelme érdekében kerülendő a 20 cm-nél mélyebb közelítési, illetve vonszolási nyom kialakulása. A tö- és törzssérülés ne haladja meg az 5%-ot.
E49	Az eredeti talajállapot fenntartása érdekében a talaj-előkészítés és a tuskózás elhagyása.
E50	A vágásterületen történő égetés mellőzése.
E51	Felújítás tájhonos fafajokkal, illetve célállománnyal.
E57	Az erdőfelújításban, pótlásban, állománykiegészítésben kizárólag tájhonos fafaj alkalmazása.
E65	Intenzíven terjedő idegenhonos fafaj felújításokban történő alkalmazásának teljes körű mellőzése.
E68	Totális gyomirtó szerek használata csak intenzíven terjedő, inváziós fafajok ellen alkalmazható a működési terület szerinti nemzeti park igazgatósággal történt előzetes egyeztetést követően.
E70	<p>Az intenzíven terjedő fafajok elleni vegyszer használata a következő előírások mellett:</p> <ul style="list-style-type: none"> • Az ellenőrizhetőség biztosítása érdekében a vegyszerbe minden esetben színező anyag keverése. • Javasolt alkalmazási idő: lágyszárú: május-június, faszárú: augusztus-szeptember. • Alkalmazás – a faszárú fajok visszaszorítása érdekében – kéregre kenéssel, tuskóecseteléssel, fainjektálással, nem légi úton történő permetezéssel, ártéren – a gyalogakác kivételével – fainjektálással. • Az alkalmazható szerek lehetőleg környezetbarát, gyorsan felszívódó hatóanyagúak, szelektív kijuttatásra alkalmasak legyenek, melyek levélen vagy kambiumon keresztül felszívódnak és a növény sarjadásmentes irtását biztosítják. • Csak erdészeti felhasználásra is engedélyezett készítmények alkalmazása (az engedélyokiratban foglalt módon, az egyéb vonatkozó jogszabályi előírások betartásával, a kijuttatáshoz szükséges hatósági engedélyek birtokában). • Megfelelő vastagságú egyedek esetében injektálás, kéreghántás vagy levágás után a vágásfelület pontpermetezése, illetve kenése útján alkalmazható vegyszer. • Vékonyabb egyedek, illetve korábbi kezelés után kihajtó sarjak esetében levélen

Kód	Kezelés leírása
	felszívódó gyomirtó alkalmazása, csöppenésmentes kijuttatással.
E71	A tűzpásztákon, nyiladékokon az idegenhonos, agresszíven terjeszkedő növényfajok visszaszorítása.
E73	Inváziós fásszárú növényfajok visszaszorítása során azok mechanikai eltávolítása a növények sikeres vegyszeres irtását követően.
E74	Kórokozók és kártevők elleni vegyszeres védekezés kizárólag indokolt esetben (pl. lakott terület közelében, közegészségügyi okokból, esetleg felújítás alatt álló erdőterületeken, magtermő állományokban) történő elvégzése.
E75	Kártevők elleni védekezésnél kímélő technológiák és célirányos kijuttatás (területi lokalizáció, időszak megválasztása: életciklushoz kötött kijuttatás) alkalmazása.

(f) Élőhelyrekonstrukciós és élőhelyfejlesztési javaslatok:

A kezelési egységbe tartozó állományokból a fehér akác eltávolítandó, és a potenciális közösségi jelentőségű élőhelytípusok faj és szerkezeti tulajdonságainak kialakítására kell törekedni. A javasolt kezelések részletes kifejtése a 3.2.2. *Élőhelyfejlesztési és élőhelyrekonstrukciós javaslatok* fejezetben található.

(g) Kezelési javaslatok indoklása:

A fehér akác (*Robinia pseudoacacia*) az előzőnlött területek élővilágát jelentős mértékben átalakítja, elszegényíti veszélyeztetve ezzel honi és európai természeti örökségünk megőrzését. Az akác rendkívül jól sarjad, visszaszorítása hatékonyan csak kellő technológiai fegyelem mellett végrehajtott vegyszeres kezeléssel lehetséges. A faj magjainak csírázását segíti a tűz, ezért a vágástéri égetés kifejezetten kedvezőtlen. Az akáccal fertőzött jellegtelen faállományok megfelelő, szakszerűen végrehajtott beavatkozások útján közösségi jelentőségű, természetközeli élőhelytípusokká alakíthatók vissza.

(a) Kezelési egység kódja: KE-13

(b) Kezelési egység meghatározása: Akácosok

Túlnyomórészt fehér akác (*Robinia pseudoacacia*) alkotta faállományok. Összesített kiterjedésük: 90,39 ha.

(c) Kezelési egység megfeleltetése/Érintettség vizsgálata:

Érintett ÁNÉR élőhelyek:

S1 Ültetett akácok

S6 Nem őshonos fafajok spontán állományai

S7 Nem őshonos fajú facsoportok, erdősávok és fasorok

Érintett Natura 2000 élőhelyek: -

Érintett közösségi jelentőségű fajok: -

Érintett, egyéb kiemelt fajok: -

(d) Gazdálkodáshoz köthető általános kezelési javaslatok:

A kezelési egységbe tartozó állományok fafajcsere útján átalakítandók. Az átalakítás során a fehér akác (*Robinia pseudoacacia*) összes egyede eltávolítandó, a meglévő honos fajok

egyedeit azonban meg kell kímélni. A telepített fajok körét és arányát a termőhelynek megfelelő potenciális közösségi jelentőségű élőhelytípusnak megfelelően kell meghatározni, és a későbbiekben fenntartani. Hosszabb távon, a nevelővágások során változatos, idős egyedeket és vastag (30 cm mellmagassági átmérő) feletti holtfaoltfa egyedeket is nagy számban tartalmazó állományképet kell kialakítani.

(e) Gazdálkodáshoz köthető, kezelési egységre vonatkozó konkrét kezelési előírás-javaslatok:

(a) Kötelezően betartandó előírások:

- 275/2004. (X. 8.) Korm. rendelet az európai közösségi jelentőségű természetvédelmi rendeltetésű területekről
- Letenyei Erdőtervezési Körzet Körzeti erdőterve,
- 2009. évi XXXVII. törvény az erdőről, az erdő védelméről és az erdőgazdálkodásról

(b) Javasolt előírások:

Kód	Kezelés leírása
E18	A ritka fajhoz tartozó, vagy odvas, vagy böhöncös, vagy idős vagy más okból értékes faegyedek kijelölése és megőrzése az elő- és véghasználatok során.
E19	Az elő- és véghasználatok során az előzetesen meghatározott fa-, illetve cserjefajok kímélete.
E26	Az előhasználatok során az elegyfa fajok alsó és felső lombkorona szintben hagyása, fenntartása, lehetőség szerint a természetes erdőtársulásra/közösségi jelentőségű élőhelyre jellemző összetételben, mennyiségben és többé-kevésbé egyenletes eloszlásban.
E27	A természetes erdőtársulás/közösségi jelentőségű élőhely megfelelő állományszerkezetének kialakítása érdekében a nevelővágások során az alsó lombkorona- és a cserjeszint kialakítása, a kialakult szintek megfelelő záródásának fenntartása.
E31	A nevelővágások során az intenzíven terjedő fafajok teljes mértékű eltávolítása.
E49	Az eredeti talajállapot fenntartása érdekében a talaj-előkészítés és a tuskózás elhagyása.
E50	A vágásterületen történő égetés mellőzése.
E51	Felújítás tájhonos fafajokkal, illetve célállománnyal.
E57	Az erdőfelújításban, pótlásban, állománykiegészítésben kizárólag tájhonos fafaj alkalmazása.
E65	Intenzíven terjedő idegenhonos fafaj felújításokban történő alkalmazásának teljes körű mellőzése.
E68	Totális gyomirtó szerek használata csak intenzíven terjedő, inváziós fafajok ellen alkalmazható a működési terület szerinti nemzeti park igazgatósággal történt előzetes egyeztetést követően.
E70	Az intenzíven terjedő fafajok elleni vegyszer használata a következő előírások mellett: <ul style="list-style-type: none"> • Az ellenőrizhetőség biztosítása érdekében a vegyszerbe minden esetben színező anyag keverése. • Javasolt alkalmazási idő: lágyszárú: május-június, faszárú: augusztus-

Kód	Kezelés leírása
	<p>szeptember.</p> <ul style="list-style-type: none"> Alkalmazás – a fásszárú fajok visszaszorítása érdekében – kéregre kenéssel, tuskóecseteléssel, fainjektálással, nem légi úton történő permetezéssel, ártéren – a gyalogakác kivételével – fainjektálással. Az alkalmazható szerek lehetőleg környezetbarát, gyorsan felszívódó hatóanyagúak, szelektív kijuttatásra alkalmasak legyenek, melyek levélen vagy kambiumon keresztül felszívódnak és a növény sarjadásmentes irtását biztosítják. Csak erdészeti felhasználásra is engedélyezett készítmények alkalmazása (az engedélyokiratban foglalt módon, az egyéb vonatkozó jogszabályi előírások betartásával, a kijuttatáshoz szükséges hatósági engedélyek birtokában). Megfelelő vastagságú egyedek esetében injektálás, kéreghántás vagy levágás után a vágásfelület pontpermetezése, illetve kenése útján alkalmazható vegyszer. Vékonyabb egyedek, illetve korábbi kezelés után kihajtó sarjak esetében levélen felszívódó gyomirtó alkalmazása, csöppenésmentes kijuttatással.
E71	A tűzpásztákon, nyiladékokon az idegenhonos, agresszíven terjeszkedő növényfajok visszaszorítása.
E73	Inváziós fásszárú növényfajok visszaszorítása során azok mechanikai eltávolítása a növények sikeres vegyszeres irtását követően.
E75	Kártevők elleni védekezésnél kímélő technológiák és célirányos kijuttatás (területi lokalizáció, időszak megválasztása: életciklushoz kötött kijuttatás) alkalmazása.

(f) Élőhelyrekonstrukciós és élőhelyfejlesztési javaslatok:

Fafajcsere a honos fajok kíméletével. A javasolt kezelések részletes kifejtése a 3.2.2. *Élőhelyfejlesztési és élőhelyrekonstrukciós javaslatok* fejezetben található.

(g) Kezelési javaslatok indoklása:

Az akácok élővilága nagyon szegényes, állományaik természeti örökségünk részét képező élőhelyek területét foglalják el, és fertőző gócpontokként a megmaradtak állapotát, létét veszélyeztetik, ezért a tervezési területen belül átalakításuk szükséges. Szakszerűen végrehajtott beavatkozások útján az akácok hosszú távon közösségi jelentőségű, természetközeli élőhelytípusokká alakíthatók.

(a) Kezelési egység kódja: KE-14

(b) Kezelési egység meghatározása: Fenyőültetvények

Erdeifenyő (*Pinus sylvestris*), lucfenyő (*Picea abies*), vörösfenyő (*Larix decidua*) és simafenyő (*Pinus strobus*) alkotta állományok. Összesített kiterjedésük 98,68 ha.

(c) Kezelési egység megfeleltetése/Érintettség vizsgálata:

Érintett ÁNÉR élőhelyek:

S4 Ültetett erdei- és feketefenyvesek

S5 Egyéb ültetett tájidegen fenyvesek

Érintett Natura 2000 élőhelyek: -

Érintett közösségi jelentőségű fajok: -

Érintett, egyéb kiemelt fajok: -

(d) Gazdálkodáshoz köthető általános kezelési javaslatok:

A kezelési egységbe tartozó állományok fafajcsere útján átalakítandók. Az átalakítás során a meglévő honos fajok egyedeit meg kell kímélni. A telepített fajok körét és arányát a termőhelynek megfelelő potenciális közösségi jelentőségű élőhelytípusnak megfelelően kell meghatározni, és a későbbiekben fenntartani. Hosszabb távon, a nevelővágások során változatos, idős egyedeket és vastag (30 cm mellmagassági átmérő) feletti holtfa egyedeket is nagy számban tartalmazó állományképet javasolt kialakítani.

(e) Gazdálkodáshoz köthető, kezelési egységre vonatkozó konkrét kezelési előírás-javaslatok:

(a) Kötelezően betartandó előírások:

- 275/2004. (X. 8.) Korm. rendelet az európai közösségi jelentőségű természetvédelmi rendeltetésű területekről
- Letenyei Erdőtervezési Körzet Körzeti erdőterve,
- 2009. évi XXXVII. törvény az erdőről, az erdő védelméről és az erdőgazdálkodásról

(b) Javasolt előírások:

Kód	Kezelés leírása
E18	A ritka fajhoz tartozó, vagy odvas, vagy böhöncös, vagy idős, vagy más okból értékes faegyedek kijelölése és megőrzése az elő- és véghasználatok során.
E26	Az előhasználatok során az elegyfa fajok alsó és felső lombkorona szintben hagyása, fenntartása, lehetőség szerint a természetes erdőtársulásra/közösségi jelentőségű élőhelyre jellemző összetételben, mennyiségben és többé-kevésbé egyenletes eloszlásban.
E27	A természetes erdőtársulás/közösségi jelentőségű élőhely megfelelő állományszerkezetének kialakítása érdekében a nevelővágások során az alsó lombkorona- és a cserjeszint kialakítása, a kialakult szintek megfelelő záródásának fenntartása.
E29	A vegyes összetételű faállományokban a nevelővágások során az idegenhonos fafajok eltávolítása.
E31	A nevelővágások során az intenzíven terjedő fafajok teljes mértékű eltávolítása.
E49	Az eredeti talajállapot fenntartása érdekében a talaj-előkészítés és a tuskózás elhagyása.
E50	A vágásterületen történő égetés mellőzése.
E51	Felújítás tájhonos fafajokkal, illetve célállománnyal.
E57	Az erdőfelújításban, pótlásban, állománykiegészítésben kizárólag tájhonos fafaj alkalmazása.
E65	Intenzíven terjedő idegenhonos fafaj felújításokban történő alkalmazásának teljes körű mellőzése.
E68	Totális gyomirtó szerek használata csak intenzíven terjedő, inváziós fafajok ellen alkalmazható a működési terület szerinti nemzeti park igazgatósággal történt előzetes egyeztetést követően.

Kód	Kezelés leírása
E71	A tűzpásztaikon, nyiladékokon az idegenhonos, agresszíven terjeszkedő növényfajok visszaszorítása.
E75	Kártevők elleni védekezésnél kímélő technológiák és célirányos kijuttatás (területi lokalizáció, időszak megválasztása: életciklushoz kötött kijuttatás) alkalmazása.

(f) Élőhelyrekonstrukciós és élőhelyfejlesztési javaslatok:

Fafajcsere a honos fajok kíméletével (ld. d) pont).

(g) Kezelési javaslatok indoklása:

Az idegenhonos faültetvények élővilága nagyon szegényes, állományaik természeti örökségünk részét képező élőhelyek területét foglalják el, ezért a tervezési területen belül átalakításuk szükséges. Szakszerűen végrehajtott beavatkozások útján az ültetvények hosszú távon közösségi jelentőségű, természetközeli élőhelytípusokká alakíthatók.

(a) Kezelési egység kódja: KE-15

(b) Kezelési egység meghatározása: Gyümölcsösök, szőlők, gazdasági telephelyek

Különböző célú épületek, és környezetük, egy csemetekert és egy fűrészüzem, anyaglerakóhely, felhagyott és művelt gyümölcsösök, erdei utak kerültek ebbe a kezelési egységbe. Összesített kiterjedésük 7,46 ha.

(c) Kezelési egység megfeleltetése/Érintettség vizsgálata:

Érintett ANÉR élőhelyek:

P7 Hagyományos fajtájú, extenzíven művelt gyümölcsösök

T8 Extenzív szőlők és gyümölcsösök

T11 Csemetekertek, faiskolák, kosárkötő fűz ültetvények

U4 Telephelyek, roncssterületek és hulladéklerakók

U10 Tanyák, családi gazdaságok

U11 Út- és vasúthálózat

Érintett Natura 2000 élőhelyek: -

Érintett közösségi jelentőségű fajok: -

Érintett, egyéb kiemelt fajok: -

(d) Gazdálkodáshoz köthető általános kezelési javaslatok:

A kezelési egységbe sorolt területeken elsődleges szempont az özönnövények terjedésének megakadályozása, a megtelepedett állományok, egyedek visszaszorítása mechanikus vagy vegyszeres kezelés útján. E fajok telepítése is kerülendő. Az extenzíven művelt gyümölcsösök a tájhonos gyümölcsfák fontos génbankjai lehetnek, megőrzésük, gyarapításuk az agrobiodiverzitás fenntartásának lényeges eleme. Ezekben javasolt a gyakori fűnyírás helyett évi két-háromszori kaszálás alkalmazása a fűnövedék eltávolításával. Az idős, odvas gyümölcsfák kímélendők.

(e) Gazdálkodáshoz köthető, kezelési egységre vonatkozó konkrét kezelési előírás-javaslatok:

(a) Kötelezően betartandó előírások:

- 275/2004. (X. 8.) Korm. rendelet az európai közösségi jelentőségű természetvédelmi rendeltetésű területekről
- Üzemtervezett erdőterületre eső egységekben a Letenyei Erdőtervezési Körzet Körzeti erdőterve, 2009. évi XXXVII. törvény az erdőről, az erdő védelméről és az erdőgazdálkodásról.

(b) Javasolt előírások:

Kód	Kezelés leírása
E17	Az emberek testi épségét, közlekedést és épületeket nem veszélyeztető (az erdei élőhelyek fenntartását kiemelten szolgáló) lábon álló holtfák meghagyása.
E68	Totális gyomirtó szerek használata csak intenzíven terjedő, inváziós fajok ellen alkalmazható a működési terület szerinti nemzeti park igazgatósággal történt előzetes egyeztetést követően.
E70	<p>Az intenzíven terjedő fajok elleni vegyszer használata a következő előírások mellett:</p> <ul style="list-style-type: none"> • Az ellenőrizhetőség biztosítása érdekében a vegyszerbe minden esetben színező anyag keverése. • Javasolt alkalmazási idő: lágyszárú: május-június, faszárú: augusztus-szeptember. • Alkalmazás – a faszárú fajok visszaszorítása érdekében – kéregre kenéssel, tuskóecseteléssel, fainjektálással, nem légi úton történő permetezéssel, ártéren – a gyalogakác kivételével – fainjektálással. • Az alkalmazható szerek lehetőleg környezetbarát, gyorsan felszívódó hatóanyagúak, szelektív kijuttatásra alkalmasak legyenek, melyek levélen vagy kambiumon keresztül felszívódnak és a növény sarjadásmentes irtását biztosítják. • Csak erdészeti felhasználásra is engedélyezett készítmények alkalmazása (az engedélyokiratban foglalt módon, az egyéb vonatkozó jogszabályi előírások betartásával, a kijuttatáshoz szükséges hatósági engedélyek birtokában). • Megfelelő vastagságú egyedek esetében injektálás, kéreghántás vagy levágás után a vágásfelület pontpermetezése, illetve kenése útján alkalmazható vegyszer. • Vékonyabb egyedek, illetve korábbi kezelés után kihajtó sarjak esetében levélen felszívódó gyomirtó alkalmazása, csöppenésmentes kijuttatással.
E73	Inváziós faszárú növényfajok visszaszorítása során azok mechanikai eltávolítása a növények sikeres vegyszeres irtását követően.
E74	Kórokozók és kártevők elleni vegyszeres védekezés kizárólag indokolt esetben (pl. lakott terület közelében, közegészségügyi okokból, esetleg felújítás alatt álló erdőterületeken, magtermő állományokban) történő elvégzése.
E75	Kártevők elleni védekezésnél kémélő technológiák és célirányos kijuttatás (területi lokalizáció, időszak megválasztása: életciklushoz kötött kijuttatás) alkalmazása.
E97	Kártevők elleni védekezésnél biológiai módszerek (feromoncsapdák, elterelő anyagok) alkalmazása.
GY107	Az inváziós gyomok virágzásban történő kaszálása.

Kód	Kezelés leírása
GY108	Erősen fertőzött foltok sokkoló kaszálással történő kezelése évente legalább háromszor.
GY109	A lekaszált inváziós növények eltávolítása a területről a kaszálást követő 30 napon belül.

(f) Élőhelyrekonstrukciós és élőhelyfejlesztési javaslatok:

A kezelési egységen belül élőhelyrekonstrukcióra nincs szükség.

(g) Kezelési javaslatok indoklása:

Az utak, művi létesítmények, gazdasági telephelyek, felhagyott gyümölcsösök, kertekbe telepített faállományok könnyen elősegíthetik a közösségi jelentőségű természeti értékeket veszélyeztető idegenhonos inváziós fajok terjedését, ugyanakkor tudatos, körültekintő kezelésük révén az értékkerentés, értékmegőrzés részei lehetnek.

A fűnyíróaszt helyettesítő kaszálás útján megőrizhető, vagy hosszabb távon kialakítható egy értékes, védett fajoknak is életteret biztosító gyepállomány. Az idős, odvas, korhadó gyümölcsfák számos rovar vagy madárfaj számára jelenthetnek élőhelyet.

Vadgazdálkodás

A túltartott nagyvadállomány jelentős károkat okoz a gyepes és erdei közösségi jelentőségű élőhelyek állapotában. A vaddisznó (*Sus scrofa*) nagy területű túrásai utat nyitnak a gyomok megtelepedésének, ez főleg az Alsó-Válicka menti domb- és síkvidéki mocsárréteken (6510), illetve a Maróc község határban lévő szálkaperjés-rozsnokos xero-mezofil gyepeken (6210) jellemző. A szarvas (*Cervus elaphus*) és az őz (*Capreolus capreolus*) taposása, rágása jelentős mértékben károsítja az erdei élőhelyek aljnövényzetét, és nehezíti az erdei élőhelyek megújulását. Ezek a károsítások főleg az illír bükkösök és gyertyános-tölgyesek (91K0 és 91L0) közösségi jelentőségű élőhelyeket érintik. Az erdei élőhelyek esetében tervezett fejlesztések megvalósulásához elengedhetetlen a nagyvadállomány csökkentése egészen addig a szintig, amíg az erdők felújítását kerítésépítés nélkül végre lehet hajtani.

Kód	Kezelés leírása
VA01	Szóró, sózó vagy etetőhely a működési terület szerinti nemzeti park igazgatósággal egyeztetett helyszínen alakítható ki.
VA02	Ameddig a vadállomány nagysága nem éri el azt a szintet, hogy kerítés nélkül is biztosítható legyen a felújítás sikeressége, addig a felújítás területét lehetőség szerint be kell keríteni. A kerítéseket legkésőbb az utolsó tisztítási munka elvégzését követő egy éven belül le kell bontani.

Vízgazdálkodás

A tervezési területen vízgazdálkodás nem történik, erre vonatkozó önálló kezelési egység nincs meghatározva. A Natura 2000 terület egyetlen vízfolyása a Tormaföldi-patak, mely itt még mederrendezéssel kevésbé érintett. A vízfolyás felső szakaszán egy víztározó található, melynek hatása az alatta lévő szakaszra kevésbé jelentős. A szabályozatlan mederállapot a jövőben is fenntartandó. A Tormaföldi-patak élővilágának megőrzése szempontjából fontos a folyamatos árnyalás biztosítása. A patakot kísérő ligeterdők kiemelt közösségi jelentőségű élőhelytípusba sorolhatók, fontos táplálkozó és szaporodóhelyei a közösségi jelentőségű skarlátbogárnak (*Cucujus cinnaberinus*), ezért megőrzésük a tervezési területre vonatkozó fontos természetvédelmi célkitűzés, melynek részleteit a terv a *Patakmenti ligeterdők* (KE 6)

kezelési egységnél tartalmazza.

Az 1995. évi LVII. törvényben, illetve 120/1999. (VIII. 6.) Korm. Rendeletben meghatározottak alapján emberélet és vagyonvédelem érdekében esetlegesen szükségessé váló vízügyi beavatkozások csak a legszükségesebb mértékben, a vízfolyások tényleges medrére vonatkozóan a 91E0 Enyves éger (*Alnus glutinosa*) és magas kőris (*Fraxinus excelsior*) alkotta ligeterdők (Alno-Padion, Alnion incanae, Salicion albae) kiemelt közösségi jelentőségű élőhelytípus megőrzésére való fokozott figyelemmel történjenek.

3.2.2. Élőhelyrekonstrukció és élőhelyfejlesztés

Gyeprekonstrukció

Háttér és célkitűzések:

A kezelés felhagyása következtében a tervezési terület számos korábbi gyepterülete jellegtelené vált, cserjésedni, erdősülni kezdett, az erősebb versenyképességű fajok túlzott térnyerése következtében elszegényedett, ezzel a közösségi jelentőségű gyepek élőhelyek területe csökkent. A kezeletlen, szárazabb gyeptípusok területén több esetben a fehér akác (*Robinia pseudoacacia*) spontán terjedő vagy szándékosan telepített állományai, vagy jellegtelen faállományok találhatók. A tervezett beavatkozásokkal a 6510 Sík- és dombvidéki kaszálórét közösségi jelentőségű élőhelytípus területe növelhető volna, a 6210 Szálkaperjés-rozsnokos xero-mezofil gyepek közösségi jelentőségű élőhelytípus területe duplájára növelhető volna. A térségi szinten igen ritka poszméhbangó (*Ophrys fuciflora*), méhbangó (*Ophrys apifera*), magasszárú kocsord (*Peucedanum verticillatum*) tervezési területen található állományainak utolsó esélye volna a megmaradásra a rekonstrukció sürgős végrehajtása. Az erdősülő gyepterületek helyreállítása az egyetlen záloga a nagy tűzlepke (*Lycaena dispar*), a vérfű hangyaboglárka (*Maculinea teleius*) és a sötétaljú-hangyaboglárka (*Maculinea nausithous*) közösségi jelentőségű állatfajok tervezési területen belüli megőrzésének.

Érintett közösségi jelentőségű élőhelyek és jelenlegi kiterjedésük:

6510 Sík- és dombvidéki kaszálórét	16,5 ha
6210 Szálkaperjés-rozsnokos xero-mezofil gyepek	1,5 ha

Érintett kezelési egységek és az élőhelyfejlesztési beavatkozásokkal érintett területük:

KE-1 Nádas, sásos mocsarak	11,7 ha
KE-2 Kaszálók	4,8 ha
KE-3 Féliszáraz szálkaperjés gyepek-verescsenkeszesek	1,5

Alkalmazott módszerek:

A kezeletlen mocsárrét újabb hasznosíthatósága és ezáltal a közösségi jelentőségű gyepek élőhelyek növelése érdekében a felnövekedett fás szárú növényzetet vegetációs időszakon kívül (októbertől februárig) el kell távolítani, majd ezután az érintett területeket három évig legalább évente két alkalommal szárzúzni szükséges a felverődő sarjak és cserjecsonkok eltávolítása érdekében. A fás növényzet visszaszorítását követően a területeket évi kétszeri kaszálással javasolt kezelni. A szálkaperjés gyepeket évi egyszeri kaszálással szükséges kezelni, de egyes állományfoltok akár két évente is kaszálhatók. Az első kaszálást június első felében, míg a másodikat augusztus 15 után javasolt elvégezni kaszálásból kizárt foltok kijelölésével. A kizárt foltok lehetőleg a vérfüvet (*Sanguisorba officinalis*) jelentős borításban tartalmazó területek legyenek a hangyaboglárka fajok védelme érdekében. A cserjeirtást csak vizes részeken lehet gépesíteni, aprítékoló géppel végezni, ebben az esetben a letermelt anyagot nem kell elszállítani. Szárazabb részeken javasolt a cserjék hidraulikus ollóval történő levágása, majd elszállítása. Az erdősülő területeken felverődött fehér akác (*Robinia pseudoacacia*) egyedeket szakszerű vegyszerhasználattal javasolt eltávolítani az alábbi, „Akácok és faültetvények átalakítása” fejezet részben foglaltak szerint.

Résztevők

Területek tulajdonosai

Balaton-felvidéki Nemzeti Park Igazgatóság (BFNPI), mint a terület természetvédelmi kezelője

Tervezett költségvetés és forrás

20 millió Ft – Jelenleg nincs rendelkezésre álló forrás

Akácok és faültetvények átalakítása

Háttér és célkitűzések:

A fehér akác (*Robinia pseudoacacia*) és a különböző faültetvények állományai a tervezési terület közel egyharmadát borítják, ezzel óriási területen elfoglalva a közösségi jelentőségű élőhelytípusok helyét. Az akácok továbbá fertőző gócpontokként erősen veszélyeztetik a meglévő közösségi jelentőségű élőhelyek állapotát. A tervezési terület rendeltetésének megfelelően ezért javasolt az idegenhonos állományokat átalakítani, mellyel a közösségi jelentőségű erdei élőhelytípusok kiterjedése közel megkétszerezhető volna.

Érintett közösségi jelentőségű élőhelyek és jelenlegi kiterjedésük:

91K0 Illír bükkösök	1567,42 ha
91L0 Illír gyertyános-tölgyesek	1368,83 ha

Érintett kezelési egységek és az élőhelyfejlesztési beavatkozásokkal érintett területük:

KE-12 Akáccal fertőzött faállományok és vágásterületek	60,93 ha
KE-13 Akácok	60,77 ha

Alkalmazott módszerek:

Az idegenhonos faállomány letermelendő, és helyére termőhelyhonos fajok telepítése kívánatos. A fehér akác (*Robinia pseudoacacia*) által uralt állományokban a szakszerűen végrehajtott vegyszeres kezelésre is szükség van. Az átalakítás során a termőhelynek megfelelő közösségi jelentőségű élőhelytípusok jellemző fajösszetételét, szerkezeti tulajdonságait kell célként tekinteni.

A fehér akác eltávolítására a 8 cm-es törzsátmérőt elért akác egyedek esetében a törzsinjektációs módszer a legeredményesebb. Amennyiben csak tőben adott az átmérő, a kezelést ott kell végrehajtani. A fúrás 45°-os szögben, „húrmentén”, a háncsrészt lehető legnagyobb felületen érintve kell 8-as fúróval megejteni a fatörzs kerületén végighaladva oly módon, hogy a fúrások között 2-3 cm legyen. A lyukat vegszerrel fel kell tölteni és siloplast vagy más kötőanyag használatával le kell zárni. A munkálatokat ideális augusztus-október közé időzíteni. A törzsinjektálást lehet a fatörzs eltávolítása után, a tuskón is végezni, az eredményesség vegyszeres tuskókenéssel kombinálva tovább fokozható. A felverődő sarjakat és vékonyabb egyedeket szélszélű, meleg időben, tapadóanyaggal kevert vegyszeres permetezés útján kell kezelni. Az akác elpusztult egyedek eltávolíthatók, a helyükön táj- és termőhelyhonos fa és cserjefajok felújulását kell segíteni, szükség esetén a hiányzó állományalkotó és elegyfajokat telepíteni.

A fahasználatok során az őshonos, a potenciális természetközeli élőhelyre jellemző fajok, kiemelten a kocsánytalan tölgy (*Quercus petraea*), gyertyán (*Carpinus betulus*), bükk (*Fagus sylvatica*), hárs (*Tilia* sp.), és juhar (*Acer* sp.) fajok, vadgyümölcsök egyedeit kímélni kell, amennyiben lehetséges, az átalakítást ezekre kell alapozni. A honos fajok által uralt állományrészekben egyenlőtlen erélyű bontások útján változatos korszerkezet kialakítására kell törekedni. A honos fafajú, idős, odvas faegyedek kímélendők, a hektáronként 10 m³ holtfaanyag meglétéig az összes honos fafajú holtfaegyed meghagyandó.

Résztvevők

Területek tulajdonosai, kezelői
BFNPI, mint a terület természetvédelmi kezelője

Tervezett költségvetés és forrás

250 millió Ft – Jelenleg nincs rendelkezésre álló forrás

Természetesen kisebb részterületek – különösen a közösségi jelentőségű élőhelyekkel érintkezők – átalakítása is jelentős előrelépés lenne, melyhez területarányosan csökkentett költségeket kell rendelni.

3.2.3. Fajvédelmi intézkedések

A terület jelölő fajainak többsége esetében a kezelési egységeknél (KE) javasolt előírások elegendőek ahhoz, hogy itteni állományaik fenn tudjanak maradni. A szóban forgó fajok viszont ritkaságuk és speciális élőhelyigényük miatt a KE-kben szereplőkön túlmenő javaslatokat kell megfogalmazni.

A kék pattanó (Limoniscus violaceus) megőrzését szolgáló intézkedések

A kék pattanó hazánk ritka, idős fák, földközeli odvaiban élő faja. A Natura 2000 terület déli részén lévő Basai-erdő idős gyertyános-tölgyeseiből került elő 2016-ban. Jelenlegi állománynagysága ismeretlen, ez a faj nehéz kimutathatóságával (lárvák fejlődésére szolgáló odvak roncsolásával lehet csak jelenlétét bizonyítani) magyarázható. A kék pattanó elhalt fák odvához kötődő bogárfaj, mely a fák tövében helyezkedik el, nedves, de nem vizes, gyökérrel nem átszőtt és viszonylag nagy (legalább 5 liter) úrtartalmú. Könnyen belátható, hogy ilyen odvak még idős erdőkben is csak kis számban vannak jelen. A sarjaztatásos erdőfelújítás kedvezően befolyásolja a faj fennmaradási esélyeit, ezért a fiatal gyertyános-tölgyes vagy bükkös felújításokban hektáronként legalább tíz fa sarjaztatása ajánlott, mert így biztosítható a földközeli odvak kialakulása. Idősebb állományokban a sérült fák és az odvas fák meghagyásával élőhelyeinek hosszú távú fennmaradása biztosítható. Ezzel a módszerrel a Natura 2000 területen előforduló más xilofág jelölő fajok (nagy hőscincér-*Cerambyx credo*, kerekvállú állásbogár-*Rhysodes sulcatus*, nagy szarvasbogár- *Lucanus cervus*) állományai is fenntarthatók.

A sötétaljú-hangyaboglárka (Maculinea nausithous), a vérfű hangyaboglárka (Maculinea teleius) és a nagy tűzlepke (Lycaena dispar) megőrzését szolgáló intézkedések

Mindhárom lepkefaj az Alsó-Válicka-patak menti üde rétekhez kötődik. Hosszú távú megőrzésük záloga a becserjésedett, erdőszülő gyepterületek helyreállítása és újbóli gyepeként való hasznosítása a 3.2.2.-es fejezetben leírt élőhelyrekonstrukció keretében; továbbá a kezelések gyakoriságának és időzítésének helyes megválasztása. Az üde gyepterületeket célszerű évente kétszer hasznosítani, ellenkező esetben a domináns növényfajok túlzottan elszaporodnak, elnyomva az alacsonyabb versenyképességű fajokat. Az első hasznosítást június első felére kell időzíteni, mert a nagy tűzlepke rajzása ekkorra már jórész lezajlik, és a sötétaljú-hangyaboglárka tápnövényének az őszi vérfűnek (*Sanguisorba officinalis*) még van ideje az utóbbi lepkefaj július végi-augusztus eleji rajzására virágot hozni. A második hasznosítást augusztus 15 után kell elvégezni. A kaszálatlanul hagyott, illetve legelésből kizárt foltokat minden évben más helyen úgy kell kijelölni, hogy magassásos részeket (a nagy tűzlepke hímjei ezeken tartanak territóriumot), vérfüves és sóska (*Rumex* sp.) fajokat (a nagy tűzlepke tápnövényei) is tartalmazzanak.

A nyugati piszedenevér (Barbastella barbastellus) megőrzését szolgáló intézkedések

A faj megőrzése szempontjából fontos, hogy az erdőgazdálkodás során változatos fajösszetételű és korszerkezetű, fejlett cserjeszinttel rendelkező, egybefüggő erdőállományok alakuljanak ki, és hosszú távon maradjanak fenn. Mivel e faj szálláshelyét napi rendszerességgel váltogatja, ezért odvas, kéreglevélásos fák, álló holtfák hálózatára van szükség a területen. Az erdei vízállások és maga a Tormaföldi-patak környezete fontos táplálkozó területe e fajnak, ezért kiszáradásuk elkerülése érdekében a vízfelületet árnyaló fákat a fahasználatokkor kímélni kell.

3.2.4. Kutatás, monitorozás

A tervezési terület állapotának folyamatos értékelése, és a kezelési előírások aktualizálása érdekében szükséges a terület élőhelytérképezését és a jelölő állatfajok állományfelmérését legalább 10 évente megismételni. Mivel az itteni rétek kis kiterjedésűek és azokhoz kötődő lepkefajok (*Maculinea nausithous*, *Maculinea teleius*, *Lycaena dispar*) állományai sérülékenyek, esetükben a gyakoribb-4-5 évente történő- monitorozás javasolt.

3.2.5. Mellékletek

3.2.5.1. A tervezési terület kezelési egységeinek áttekintő térképe (Jelmagyarázat a 3.2.5.11. számú melléklet alatt)

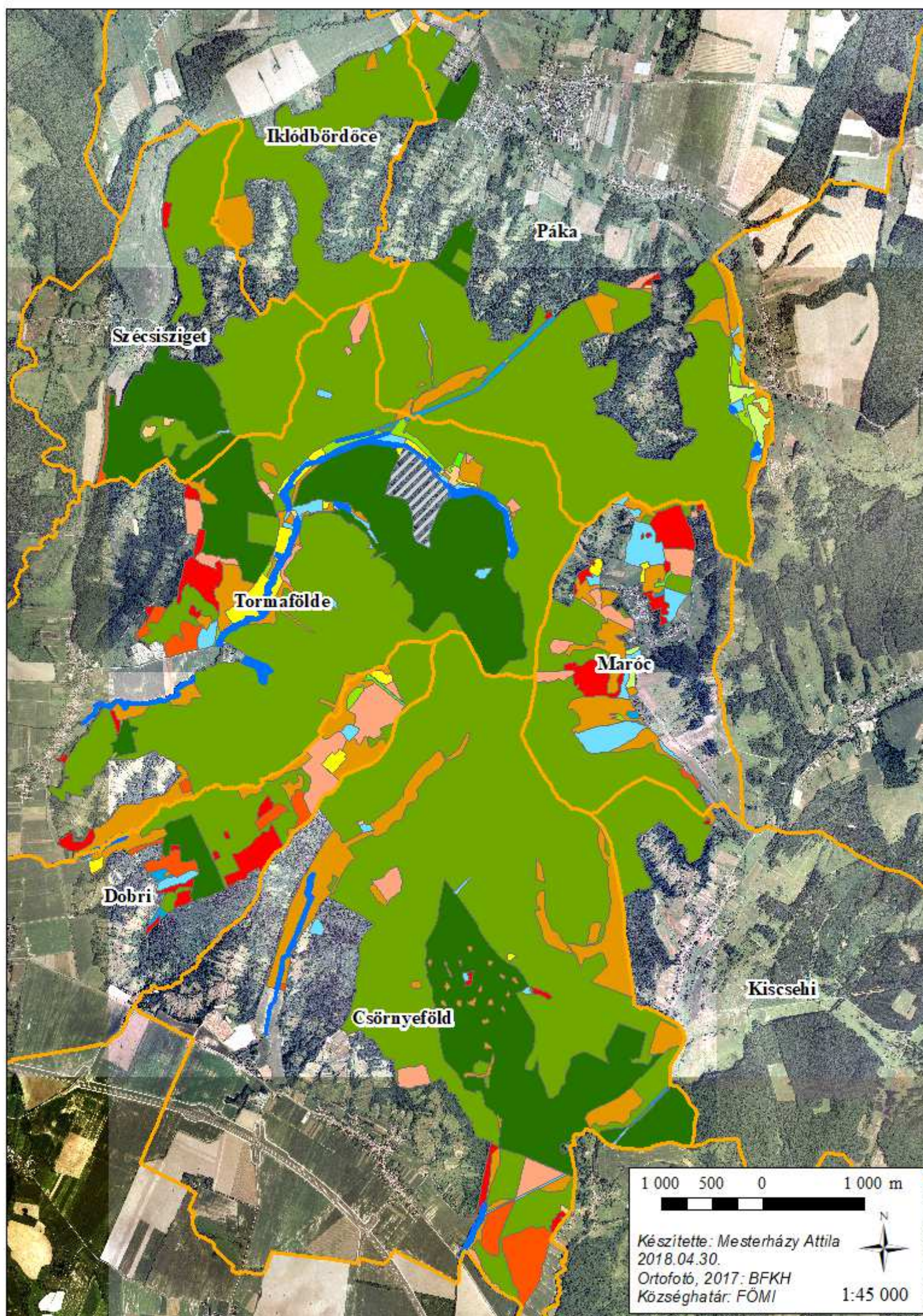

3.2.5.2. A tervezési terület kezelési egységei 1. (Jelmagyarázat a 3.2.5.11. számú melléklet alatt)

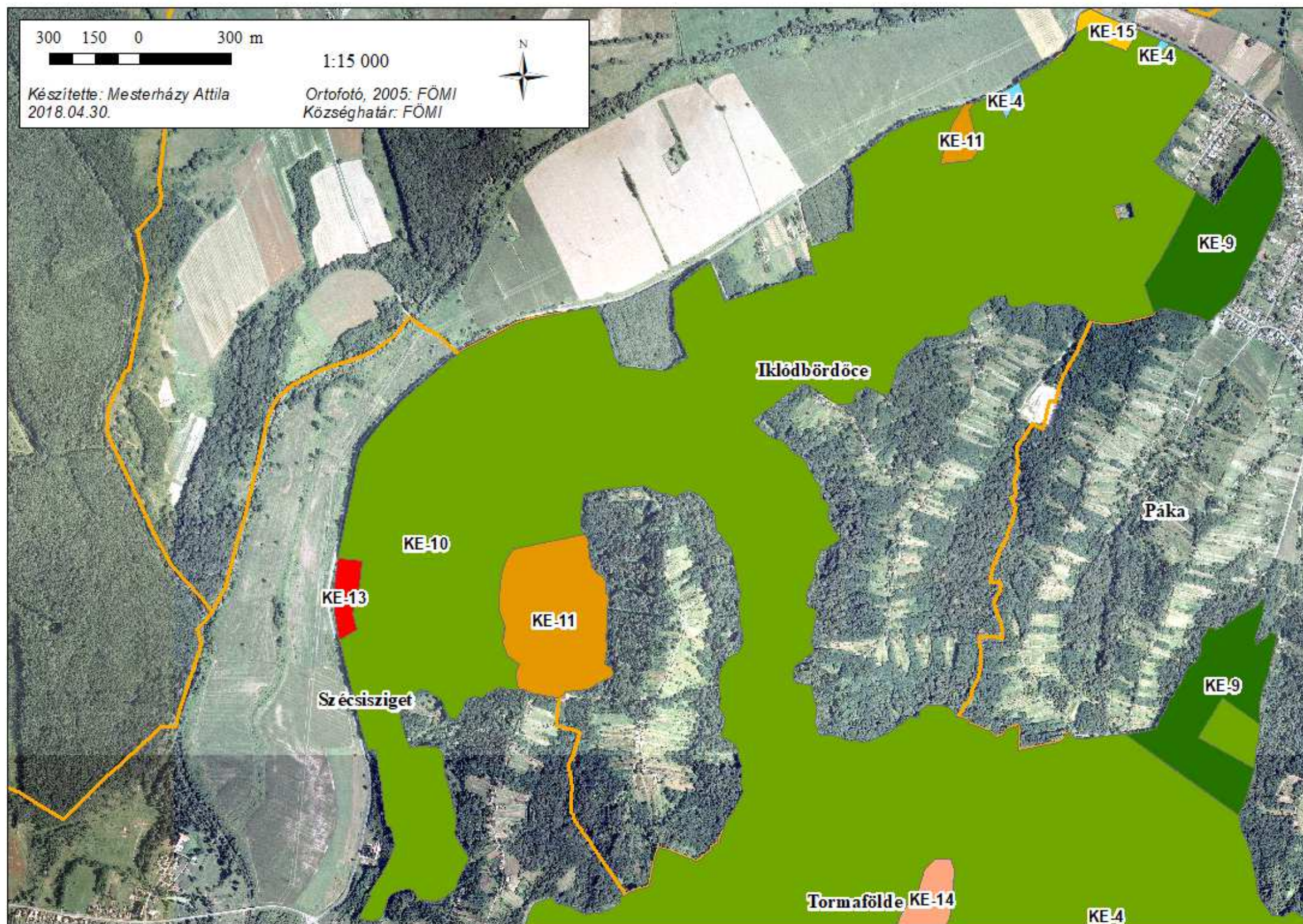

3.2.5.3. A tervezési terület kezelési egységei 2. (Jelmagyarázat a 3.2.5.11. számú melléklet alatt)

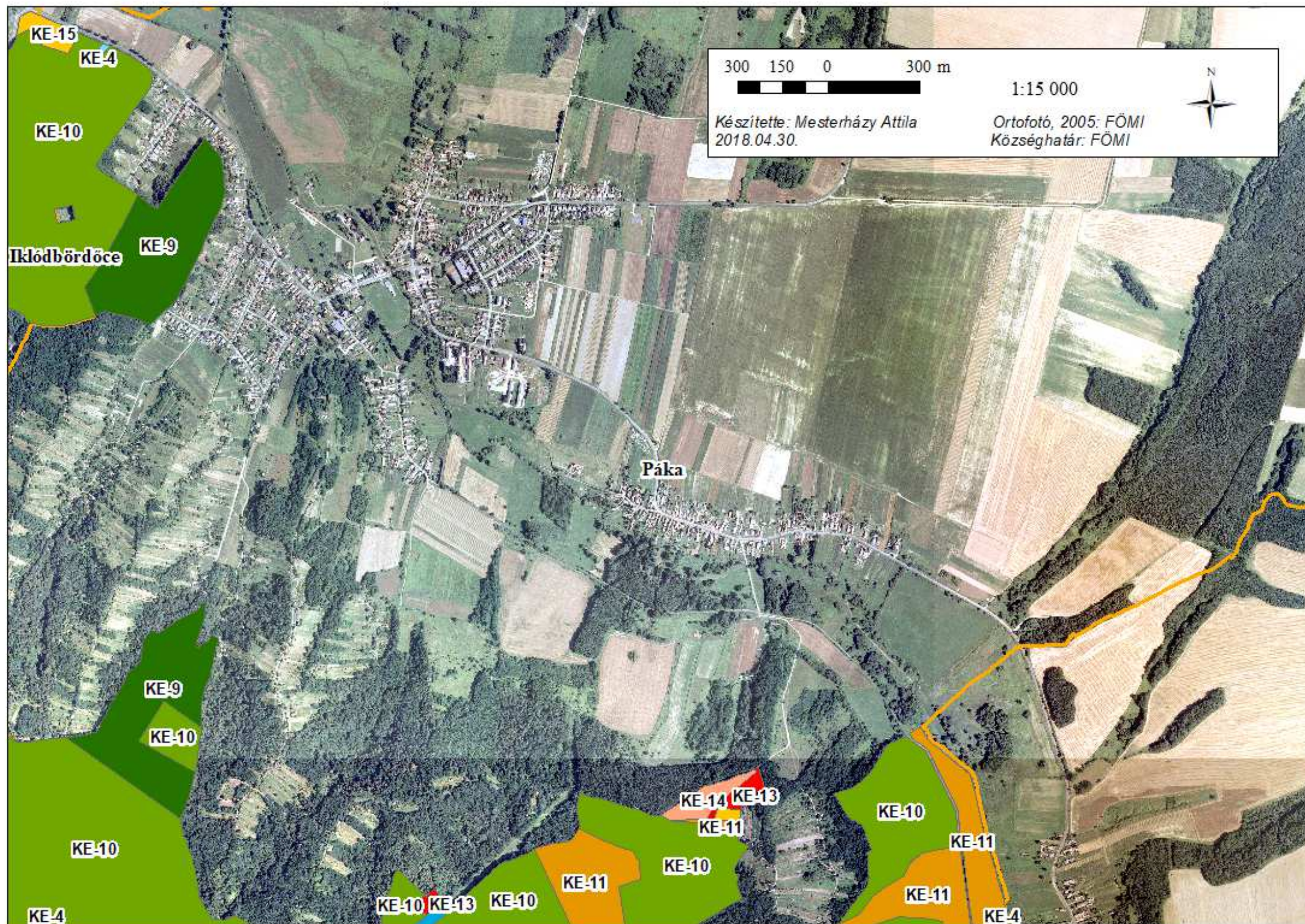

3.2.5.4. A tervezési terület kezelési egységei 3. (Jelmagyarázat a 3.2.5.11. számú melléklet alatt)

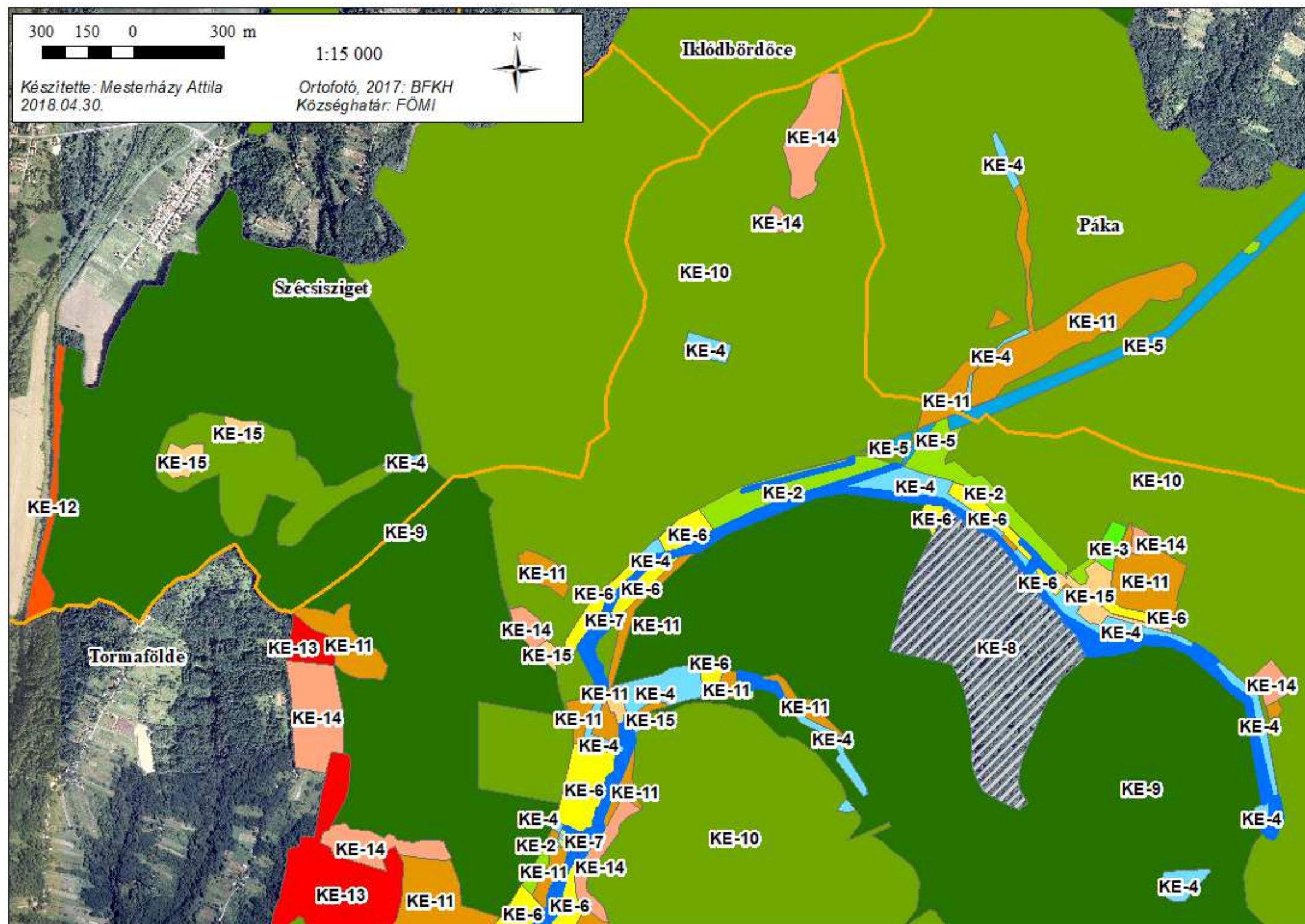

3.2.5.5. A tervezési terület kezelési egységei 4. (Jelmagyarázat a 3.2.5.11. számú melléklet alatt)

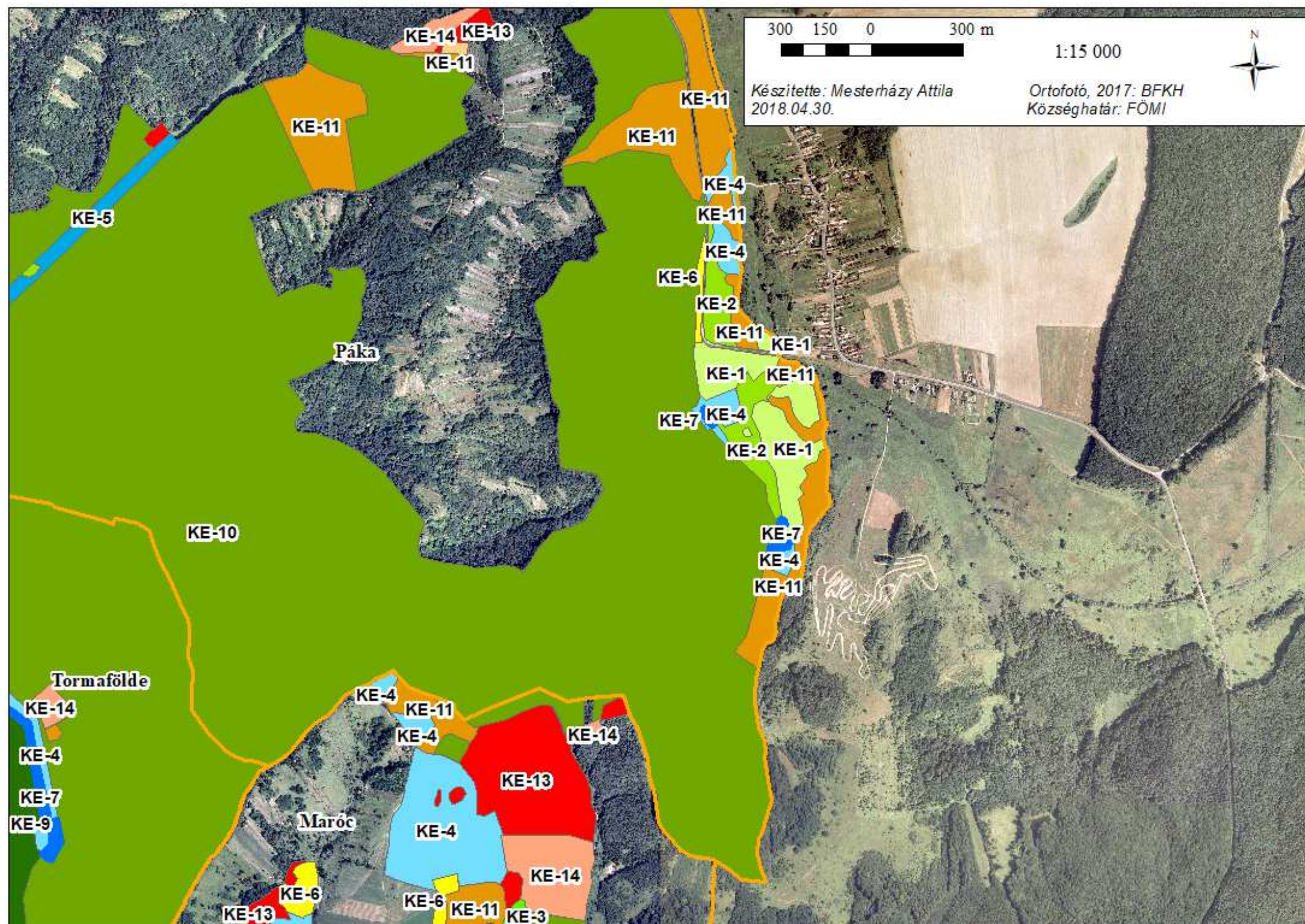

3.2.5.6. A tervezési terület kezelési egységei 5. (Jelmagyarázat a 3.2.5.11. számú melléklet alatt)

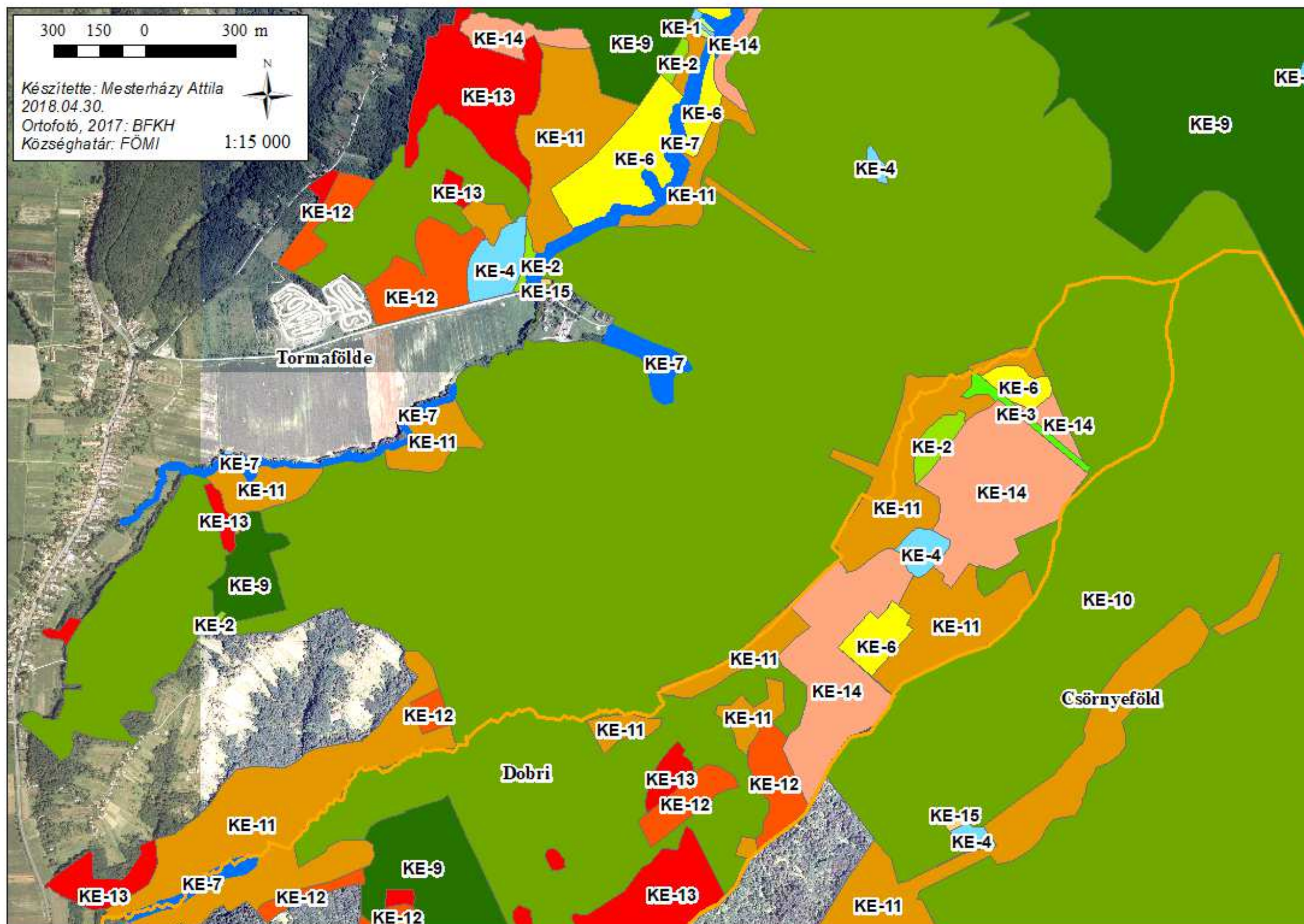

3.2.5.7. A tervezési terület kezelési egységei 6. (Jelmagyarázat a 3.2.5.11. számú melléklet alatt)

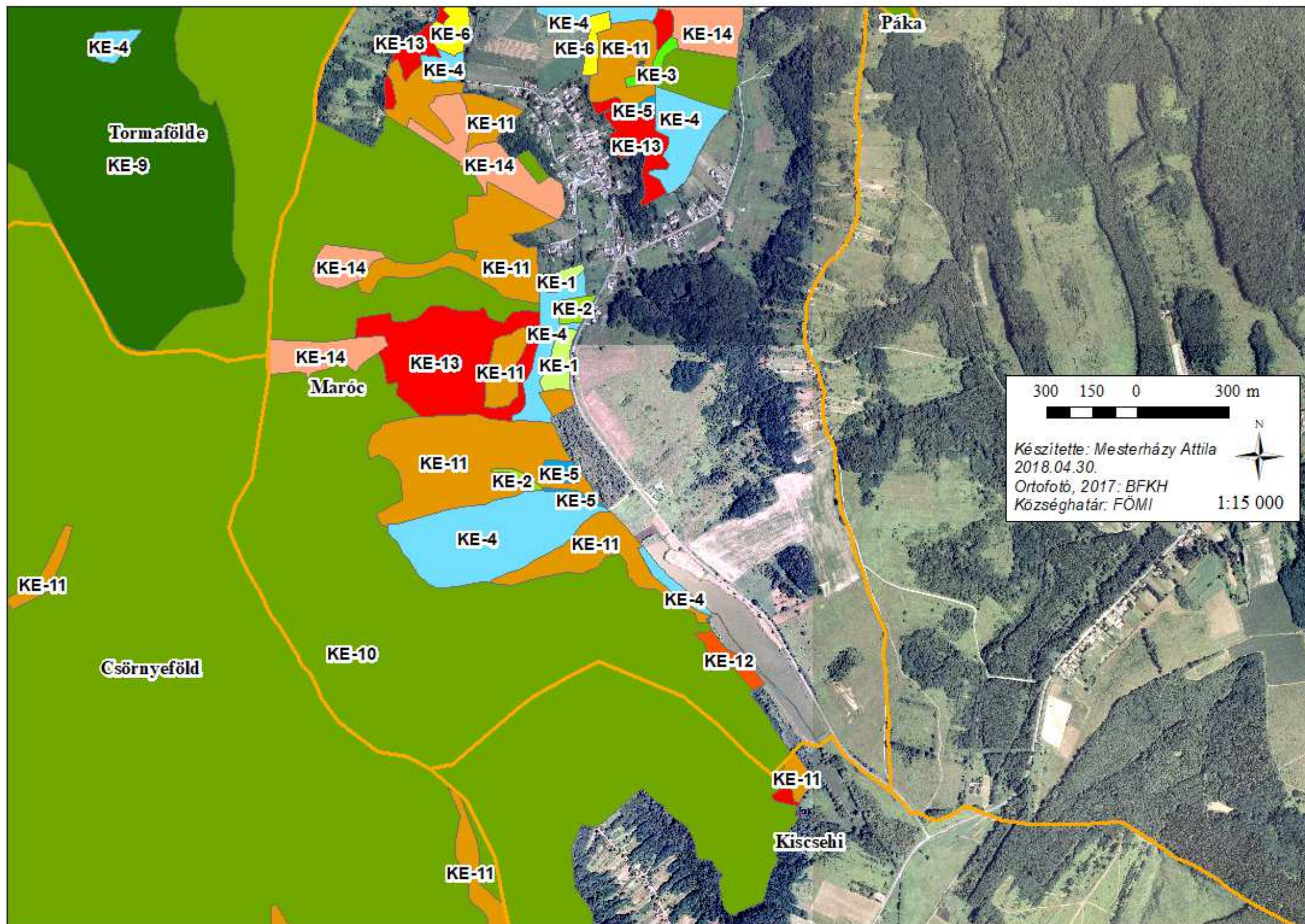

3.2.5.8. A tervezési terület kezelési egységei 7. (Jelmagyarázat a 3.2.5.11. számú melléklet alatt)

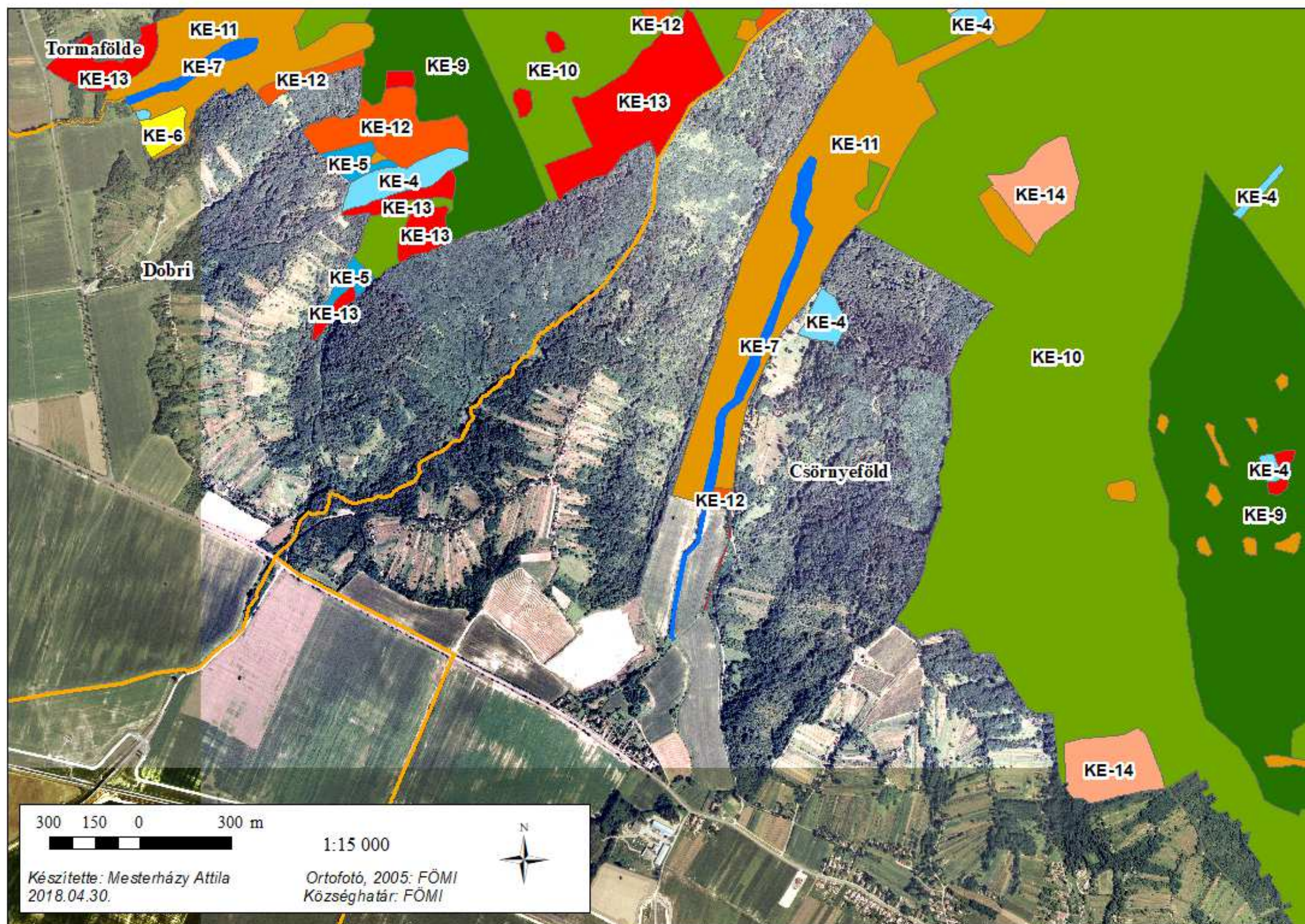

3.2.5.9. A tervezési terület kezelési egységei 8. (Jelmagyarázat a 3.2.5.11. számú melléklet alatt)

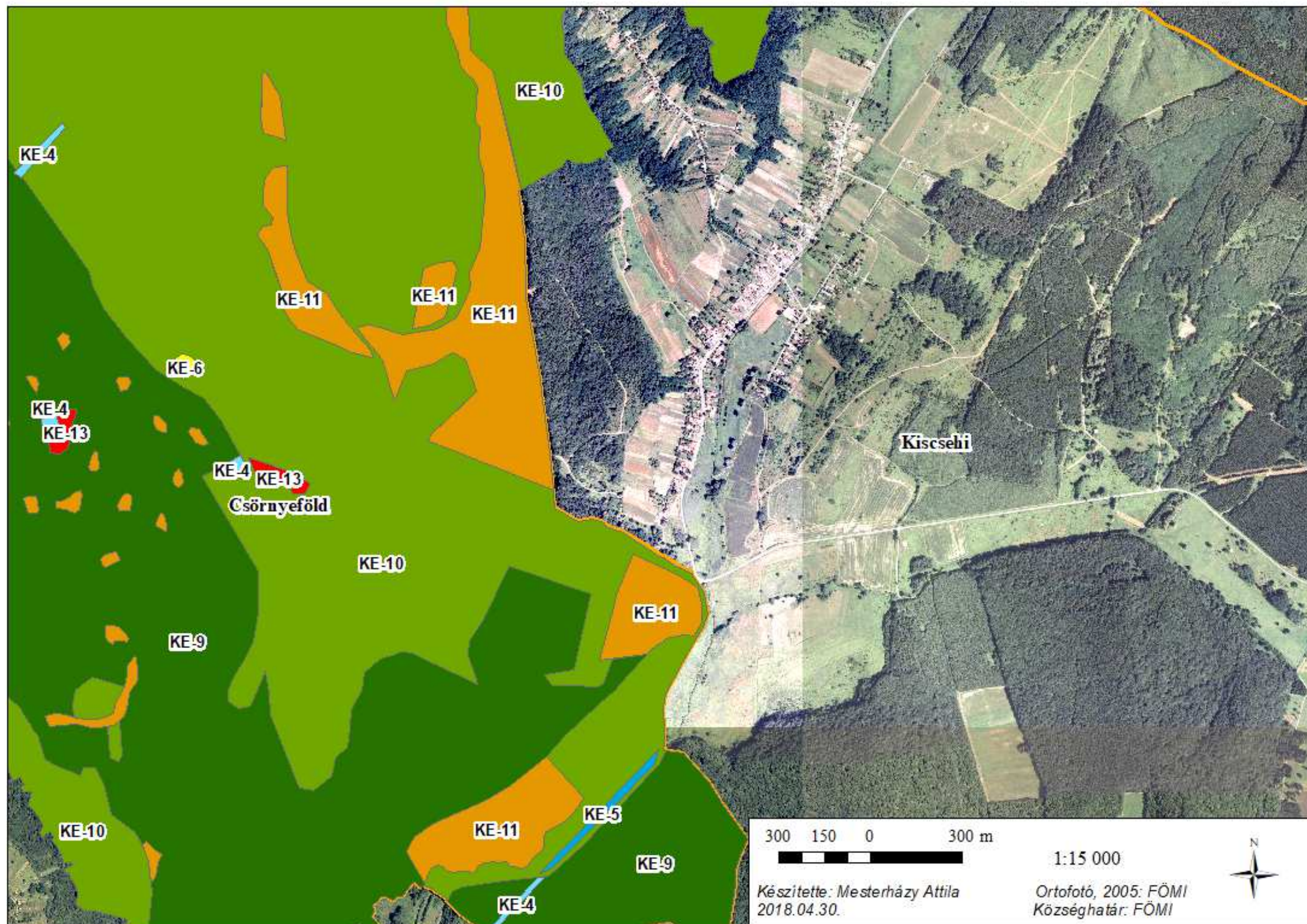

3.2.5.10. A tervezési terület kezelési egységei 9. (Jelmagyarázat a 3.2.5.11. számú melléklet alatt)

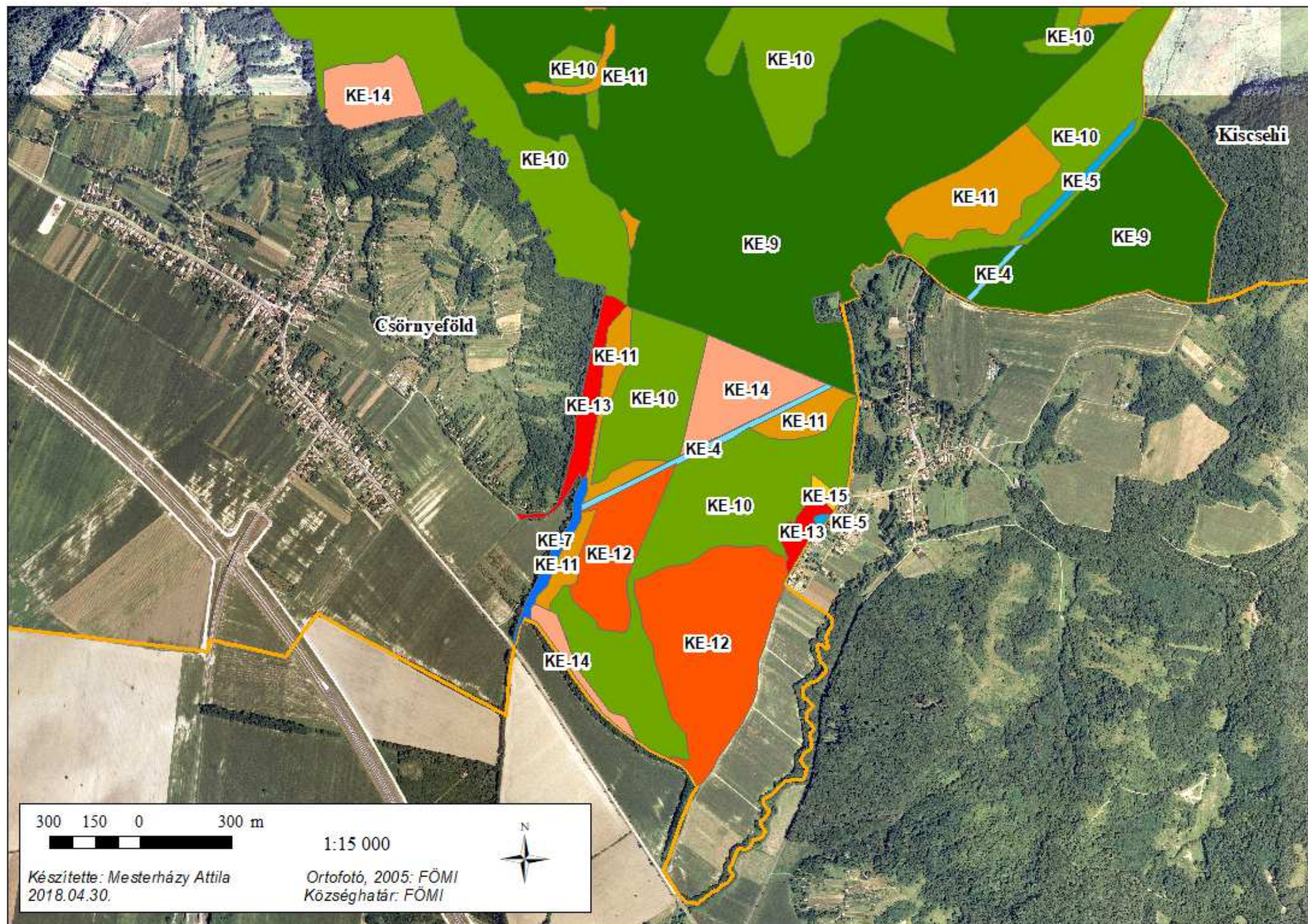

3.2.5.11. *Jelmagyarázat a Vétyempuszta kiemelt jelentőségű természetmegőrzési terület kezelési egységeit ábrázoló térképlapokhoz*

Jelmagyarázat

-  KE-1 Nádasok, sásos mocsarak
-  KE-2 Üde rétek
-  KE-3 Félszáraz irtásrétek
-  KE-4 Jellegtelen gyeppek
-  KE-5 Erdősülő gyeppek, cserjések
-  KE-6 Szántók
-  KE-7 Égeres mocsárerdők, égerligetek
-  KE-8 Erdőrezervátum magterülete és mikroélőhelyek
-  KE-9 Örökerdő
-  KE-10 Bükkösök és tölgyesek
-  KE-11 Jellegtelen faállományok
-  KE-12 Honos fajokkal elegyes idegenhonos lombos állományok
-  KE-13 Akácok
-  KE-14 Fenyőültetvények
-  KE-15 Gyümölcsösök, szőlők, gazdasági telephelyek
-  Községhatár

3.3. A kezelési javaslatok megvalósításának lehetséges eszközei a jogi háttér és a tulajdonviszonyok függvényében

A tervezési terület egésze a Vétyempusztá (HUBF 20040) kiemelt jelentőségű természetmegőrzési területbe tartozik, tehát a tervezési területre alapvetően a 275/2004 (X.8.) Kormányrendelet az irányadó, melyet a gyepterületek vonatkozásában a NATURA 2000 gyepterületek fenntartásának földhasználati szabályairól szóló 269/2007. (X. 18.) Korm. Rendeletben foglaltak egészítik ki.

A fent hivatkozott Natura 2000 területen belül országos jelentőségű védett természeti területek a pontszerűen megjelenő ex lege (a törvény erejénél fogva, külön védetté nyilvánítási eljárás nélkül is) védett források, lápterületek, melyekre a természet védelméről szóló 1996. évi LIII. törvény (természetvédelmi törvény) vonatkozik. A tervezési terület átfed egy országos jelentőségű védett természeti területté nyilvánítás alatt álló erdőrezervátummal, melyre vonatkozóan a védetté nyilvánítást követően szintén a természetvédelmi törvény rendelkezései lesznek irányadóak.

A terület túlnyomó része az országos ökológiai hálózat magterülete is egyben (ld. 1.6. fejezet) e tekintetben a 2003. évi XXVI. törvény az Országos Területrendezési Tervről határozza meg a területhasználat kereteit.

A tervezési terület közel háromnegyede a Magyar Állam tulajdonában áll, a vagyoni kezelési jogokat Zalaerdő Erdészeti Zrt. gyakorolja. A terület egynegyede található magántulajdonosok, illetve néhány ingatlan vonatkozásában önkormányzatok birtokában. Az egyéni (illetve önkormányzati) területek túlnyomó része is erdőterület, kisebb részben zárt kerti ingatlanok, illetve nem erdőként nyilvántartott területek.

A magántulajdonosok számára mind az erdők, mind pedig a gyepek és a szántók esetében rendelkezésre állnak elérhető támogatások az alábbiakban részletezett módon.

3.3.1. Agrártámogatások

3.3.1.1. Jelenleg működő agrártámogatási rendszer

Bevezetés

Az Európai Unió mezőgazdasági támogatási rendszere, a közös agrárpolitika (KAP) két pilléren nyugszik: az első pillér (KAP I.) a közvetlen támogatásokat és a piaci intézkedéseket finanszírozza, teljes egészében az Európai Mezőgazdasági Garanciaalap (EMGA) terhére. A második pillér (KAP II.) az unió vidékfejlesztési politikáját szolgálja, melyet az Európai Mezőgazdasági Vidékfejlesztési Alap (EMVA) regionális vagy nemzeti források társfinanszírozásával működtet.

A Natura 2000 területen gazdálkodók a KAP I. pillér támogatásain túlmenően részesedhetnek a KAP II. pillér forrásaiból is, melyeket a 2014-2020 közötti időszakra Magyarországon a Vidékfejlesztési Program 2014-2020 tartalmaz. A betartandó előírásokat a 2015-2018 között folyamatosan megjelentetett pályázati felhívások foglalják magukba. A 2007-2013 közötti időszakban igénybe vehető támogatások egy részének felhasználása még nem zárult le, az ezekről szóló jogcímrendeletek továbbra is hatályban maradnak mindaddig, amíg történik belőlük kifizetés – ez elsősorban az erdős támogatások esetében fordulhat elő.

A 2014-2020 közötti időszak végéhez közeledve – hasonlóan a 2007-2013 közötti időszak végéhez – átmeneti szabályokat terjesztett elő az Európai Bizottság. Ennek értelmében a 2021. évre egy átmeneti időszakot hirdettek meg, amelyben a KAP II. pillért érintően többek között a terület- és állatlétszám alapú vidékfejlesztési támogatásokat – amelyek jellemzően több éves kötelezettségvállalásúak – meghosszabbíthatja a tagállam. Az átmeneti évben várhatóan a KAP I. pillér alá tartozó közvetlen támogatások is elérhetőek lesznek a jelenlegi feltételek mellett. Az átmeneti szabályok miatt az új tervezési ciklus előre láthatóan 2022-től indul, és 2027-ig tart.

A 2014-2020 között elérhető agrártámogatásokról aktualizált összefoglalás található az állami természetvédelem honlapján:

http://termeszetvedelem.hu/_user/browser/File/N2k_fennterv/3_%20mell%C3%A9klet_aktualizalt_041219.pdf

Továbbá a Vidékfejlesztési Program 2014-2020 jelenleg elérhető pályázati felhívásai megtekinthetők az alábbi linken: <https://www.palyazat.gov.hu/doc/4523>

A jelenlegi támogatási időszakban a Vidékfejlesztési Program keretében számos olyan intézkedés elérhető, ahol a Natura 2000 területeken gazdálkodók támogatási forrásokhoz juthatnak vagy előnyt élvezhetnek a pontozási rendszerekben.

Legfontosabbak ezek közül a kompenzációs jellegű kifizetések, melyek a gyepterületek és magánerdők esetében érhetőek el. A Natura 2000 gyepterületekre vonatkozó földhasználati szabályok betartása azonban független attól, hogy a gazdálkodó igényelte-e a támogatást vagy sem. Az adminisztratív eszközök tekintetében a Natura 2000 területekre járó kompenzáció ráépül az egyéb elérhető támogatásokra, a gazdálkodók a Natura 2000 intézkedés mellett jogosultak többek között az egységes területalapú támogatásra (SAPS) is.

Az Országos Erdőállomány Adattárban nyilvántartott erdőrésztlet területén felmerülő költségek és jövedelemkiesés ellentételezése céljából a magánkézben lévő, Natura 2000 erdőterületeken történő gazdálkodáshoz kompenzációs támogatás igényelhető, melynek összege az erdő természetességétől, a faállomány korától és összetételétől függően változik.

Az önkéntesen vállalt előírások elsősorban az agrár-környezetgazdálkodás, ökológiai gazdálkodás és az erdészet, erdő-környezetvédelem, természetmegőrzés témakörébe integrálódnak.

Az agrár-környezetgazdálkodási (AKG) kifizetési rendszer olyan önkéntes alapon működő program, amelyben résztvevők az agrár-környezetgazdálkodási célok elérésének érdekében többlet tevékenységek elvégzését vállalják gazdálkodásuk során. Amennyiben a gazdálkodó az adott Natura 2000 gyepterület vonatkozásában kompenzációs támogatás igénybevételére jogosult, úgy a gyepterületeket érintő AKG tematikus előírás csoportok esetén a támogatási összeg a kompenzációs támogatás összegével csökkentésre kerül.

Egyes esetekben az erdőkre lehívható támogatások szektortól függetlenül is igénybe vehetők (pl. természeti katasztrófa (vízkár, szélkár, tűzkár, biotikus károsítók) által sújtott területeken az erdészeti potenciál helyreállítására, másodlagos erdőkárok megelőzésére, illetve erdőszerkezet átalakításához), más esetben az állami és önkormányzati szektor kizárásra került.

Támogatás vehető még igénybe olyan földhasználati intézkedésekre, amelyek gazdálkodáshoz közvetlenül nem kapcsolódnak, ugyanakkor a vidéki táj értékeinek, állat- és növényvilágának fennmaradását szolgálják, és ezáltal növelik a Natura 2000 területek közjóléti értékét, illetve

hozzájárulnak a környezetgazdálkodási célok teljesítéséhez (az erdő esetében az erdei ökoszisztémák ellenálló képességének és környezeti értékének növelését célzó beruházásokhoz nyújtott támogatás, a mezőgazdasági területek esetében az élőhelyfejlesztési és vízvédelmi célú nem termelő beruházások).

Mezőgazdálkodás

A tervezési terület mindössze 4,6 %-át teszik ki rét, illetve legelő művelési ágú ingatlanok, míg a szántó művelési ágban nyilvántartott területek térfoglalása nem éri el az 1,5%-ot. A valóban gyepeként, illetve szántóként művelt területek aránya még alacsonyabb, helyüket a művelés felhagyását követően cserjések, nádasok erdőállományok vették át. E területeken az egységes területalapú támogatással párhuzamosan a Vidékfejlesztési Program részeként lehet pályázni az Agrár-környezetgazdálkodási (AKG) támogatásra és a Natura 2000 gyepterületek tekintetében biztosított kompenzációs kifizetésekre. Ezek közül a Natura 2000 kompenzációs kifizetés a gyepekre vonatkozó természetvédelmi korlátozások ellentételezésére szolgálnak, míg, az AKG különböző programjai az extenzív gye-, és szántógazdálkodást támogatják önkéntes alapon.

A Közös Agrárpolitika (KAP) 2013. évi reformja még nagyobb hangsúlyt fektetett arra, hogy a mezőgazdaság és a természetvédelem érdekei közeledjenek egymáshoz. A biotikus és abiotikus környezet védelme és megőrzése egy hosszútávon fenntartható mezőgazdaság, valamint a biztonságos és egészséges élelmiszer termelés alapja – mindezek prioritást élveztek az Unió egyik legnagyobb politikájának újragondolásánál.

Az alábbiakban elsősorban azok a támogatások kerülnek felsorolásra – rövid leírásokkal – amelyek közvetlenül vagy közvetve hozzájárulhatnak ahhoz, hogy a Natura 2000 területek állapota megőrződjön és/vagy javuljon, illetve jellegük miatt mindenképpen hatással lehetnek a Natura 2000 területekre.

3.4. A tervezési területen elérhető támogatások rövid ismertetése

3.4.1. KAP I. pillér

Alaptámogatás

A támogatás célja:

A támogatás célja a mezőgazdasági termelők területalapon megvalósuló jövedelemstabilizációja. A támogatás révén a termelési, éghajlati illetve piaci folyamatokból fakadó negatív hatások következtében megjelenő jövedelemcsökkenés hatásának mérséklésére nyílik mód.

A támogatás igénybevételének feltételei:

Az igénybevétel feltételeit az *Európai Mezőgazdasági Garancia Alapból finanszírozott egységes területalapú támogatás, valamint az ahhoz kapcsolódó átmeneti nemzeti támogatás igénybevételével kapcsolatos egyes kérdésekről szóló 5/2015. (II. 19.) FM rendelet* tartalmazza

A közvetlen kifizetések minimum korlátja:

- legalább 1 hektár SAPS jogosult terület megléte,
- vagy ha a támogatást kérelmező állatokra vonatkozó termeléshez kötött támogatásban részesül, de nincs 1 ha SAPS jogosult területe, akkor 100 EUR támogatás a minimumküszöb.

Kérelem benyújtása:

A támogatási kérelmek benyújtására évente az egységes kérelem (22/2016. (IV. 5.) FM rendelet) keretében van lehetőség elektronikus úton.

A támogatás összege:

A támogatás összege évenként kerül meghatározásra a beérkezett kérelmek arányának megfelelően. A 2019. évben beadott kérelmekre vonatkozóan a támogatási összeg hektáronként, az előzetes becslések alapján, 142,8 euró (45 700 Ft).

Minimumkövetelmények:

Minden gazdálkodónak, aki mezőgazdasági területtel rendelkezik, be kell tartania bizonyos környezetvédelmi előírásokat a talaj kedvező állapotának megőrzése érdekében. A mezőgazdasági tevékenységet végző gazdálkodóknak a *kölcsönös megfeleltetés követelményrendszerét* (HMKÉ és JFGK előírások) kell figyelembe vennie, míg a mezőgazdasági tevékenységet átmenetileg nem folytató gazdálkodókra az ún. minimumkövetelmények vonatkoznak a növénytermesztésre vagy legeltetésre alkalmas állapot megőrzése érdekében. Ez utóbbi, az elgyomosodás és a túllegeltetés elkerülésére vonatkozó előírásokat szintén a 10/2015. (III. 13.) FM rendelet állapítja meg.

Az éghajlat és környezet szempontjából előnyös mezőgazdasági gyakorlatokra nyújtandó támogatás (zöldítés)

A támogatás célja:

Az éghajlat és környezet szempontjából előnyös gyakorlatok kötelező előírásának célja, hogy a mezőgazdasági tevékenységet végzők nagyobb mértékben járuljanak hozzá a környezeti és természeti erőforrások megőrzéséhez.

A támogatás igénybevételének feltételei:

A támogatás igénybevételének részletes feltételeit az *éghajlat és környezet szempontjából előnyös mezőgazdasági gyakorlatokra nyújtandó támogatás igénybevételének szabályairól, valamint a szántóterület, az állandó gyepterület és az állandó kultúrával fedett földterület növénytermesztésre vagy legeltetésre alkalmas állapotban tartásának feltételeiről* szóló 10/2015. (III. 13.) FM rendelet tartalmazza.

Támogatásra jogosult az egységes területalapú támogatást igénylő, a tárgyévben egységes kérelmet benyújtó mezőgazdasági termelő.

Mentességi feltételek

A zöldítési gyakorlatok betartása alól általános mentességet élveznek az ökológiai gazdálkodást folytató mezőgazdasági termelők és a mezőgazdasági kistermelői támogatásban részesülő gazdálkodók. Továbbá bizonyos feltételek teljesülése esetén az egyes előírások betartása alól is mentesülhet az érintett gazdálkodó, melyre vonatkozóan a 10/2015. (III. 13.) FM rendelet állapít meg szabályokat.

Teljesítendő előírások:

Az előírások három gyakorlatot fednek le:

- állandó gyepterületek fenntartása,
- növénytermesztés diverzifikálása
- ökológia jelentőségű terület (EFA) kijelölése a mezőgazdasági területeken.

Állandó gyepterületek fenntartása:

Állandó gyepek az a terület minősül, ahol a gyepet vagy egyéb takarmánynövényt vetés nélkül vagy vetéssel termesztik és a mezőgazdasági üzem vetésforgójában legalább öt évig nem szerepel. Az állandó gyepek minősített területek fedvényként lehatárolásra kerülnek a Mezőgazdasági Parcella Azonosító Rendszerben (MePAR), mely fedvény évenként felülvizsgálatra kerül.

Az állandó gyepterületek részét képezi a *környezetileg érzékeny állandó gyepek* csoportja, melybe jelenleg Magyarországon a *Natura 2000 védettség* alatt álló gyepek tartoznak. A környezeti szempontból érzékeny gyepterületek feltörésére kizárólag az illetékes nemzeti park igazgatóságok írásos hozzájárulásával van lehetőség.

Az állandó gyepek összterületét tagállami szinten kell biztosítani. Amennyiben az állandó gyepterületek aránya a 2015. évben megállapított referencia arányhoz (12,57 %) képest 5%-nál nagyobb mértékben csökken, visszaállítást kell elrendelni. A visszaállítási kötelezettséget a jogszabályban foglalt eljárás alapján a Magyar Államkincstár állapítja meg. Natura 2000 gyepek engedély nélküli feltörése esetén a referencia aránytól függetlenül visszaállítási kötelezettséget határoznak meg.

Minimumkövetelmények:

Minden gazdálkodónak, aki mezőgazdasági területtel rendelkezik, be kell tartania bizonyos környezetvédelmi előírásokat a talaj kedvező állapotának megőrzése érdekében. A mezőgazdasági tevékenységet végző gazdálkodóknak a *kölcsönös megfeleltetés követelményrendszerét* (HMKÉ és JFGK előírások) kell figyelembe vennie, míg a mezőgazdasági tevékenységet átmenetileg nem folytató gazdálkodókra az ún. minimumkövetelmények vonatkoznak a növénytermesztésre vagy legeltetésre alkalmas állapot megőrzése érdekében. Ez utóbbi, az elgyomosodás és a túllegeltetés elkerülésére vonatkozó előírásokat szintén a *10/2015. (III. 13.) FM rendelet* állapítja meg.

3.4.2. KAP II. pillér

A Vidékfejlesztési Program 2014-2020-ból elérhető, élőhelykezeléssel összefüggő támogatások

Élőhelykezeléssel összefüggő mezőgazdasági támogatások

- 1) VP-4-10.1.1-15 Agrár-környezetgazdálkodási kifizetés
- 2) VP-4-10.1.1-16 Agrár-környezetgazdálkodási kifizetés
- 3) VP-4-11.1.-11.2.-15 Ökológiai gazdálkodásra történő áttérés, ökológiai gazdálkodás fenntartása
- 4) VP-4-11.1.-11.2.-18 Ökológiai gazdálkodásra történő áttérés, ökológiai gazdálkodás fenntartása
- 5) VP4-12.1.1-16 Natura 2000 mezőgazdasági területeknek nyújtott kompenzációs kifizetések
- 6) VP4-4.4.1-16 Élőhelyfejlesztési célú nem termelő beruházások
- 7) VP4-4.4.2.2-16 Vízvédelmi célú nem termelő beruházások: vízvédelmi és vizes élőhely létrehozása, fejlesztése

- 8) VP4-4.4.2.1-16 Vízvédelmi célú nem termelő beruházások: létesítmények kialakítása, fejlesztése
- 9) VP4-13.2.1.-16 Kompenzációs kifizetések természeti hátránnyal érintett területeken
- 10) VP4-10.2.1.1.-15 A védett őshonos és veszélyeztetett mezőgazdasági állatfajták genetikai állományának in situ megőrzése

Erdészeti támogatások

VP4-12.2.1-16 Natura 2000 erdőterületeknek nyújtott kompenzációs kifizetések

VP5-8.2.1-16 Agrár-erdészeti rendszerek létrehozása

VP5- 8.1.1-16 Erdősítés támogatása

VP4-15.1.1-17 Erdő-környezetvédelmi kifizetések

VP5- 8.5.1.-16 Az erdei ökoszisztémák ellenálló képességének és környezeti értékének növelését célzó beruházások

VP4-15.2.1.1-16 Erdészeti genetikai erőforrások megőrzése

VP4-15.2.1.2-17 Erdészeti genetikai erőforrások fejlesztése

VP5-8.3.1-17 Az erdőgazdálkodási potenciálban okozott erdőkárok megelőzése

VP5-8.4.1.-16 Az erdőgazdálkodási potenciálban okozott erdőkárok helyreállítása

VP-5-8.6.2-16 Erdei termelési potenciál mobilizálását szolgáló tevékenységek

VP4-8.5.2.-17 Az erdei ökoszisztémák térítésmentesen nyújtott közjóléti funkcióinak fejlesztése

VP5-8.6.1-17 Erdészeti technológiákra, valamint erdei termékek feldolgozására és piaci értékesítésére irányuló beruházások

Egyéb releváns támogatások

VP4-16.5.1-17 A fenntarthatóságot célzó tájgazdálkodás, terület- és tájhasználat váltás együttműködései

ÉLŐHELYKEZELÉSSSEL ÖSSZEFÜGGŐ MEZŐGAZDASÁGI TÁMOGATÁSOK

A fontosabb támogatások részletes ismertetése:

VP-4-10.1.1-15 Agrár-környezetgazdálkodási kifizetés (AKG 2015) és VP-4-10.1.1-16 Agrár-környezetgazdálkodási kifizetés (AKG 2016)

A két felhívás fő céljai a vidéki területek fenntartható fejlődésének támogatása, a környezet állapotának megőrzése és javítása, a mezőgazdasági eredetű környezeti terhelés csökkentése, környezetvédelmi szolgáltatások biztosítása, a természeti erőforrások fenntartható használatán alapuló mezőgazdasági gyakorlat erősítése. Kiemelten kívánja továbbá támogatni a biodiverzitás megőrzését a természetes életkörülményeik között (a gazdaságban), a természet, a víz, és a talaj védelmét a termőhelyi adottságoknak megfelelő termelési szerkezet kialakításával, a **környezettudatos gazdálkodás** és fenntartható tájhasználat kialakításával. Fenti célokat a felhívások úgy próbálják elérni, hogy a gazdálkodók olyan **önkéntes vállalatokat** tehetnek, amelyeknek pozitív környezeti hozzáadott értékei vannak. Ezekért az önkéntes vállalatokért cserébe a gazdálkodók normatív, vissza nem térítendő, területalapú támogatásban részesülnek. A kötelezettségvállalási időszak **5 év**, amely időszak alatt a gazdálkodók éves szinten az egységes kérelemmel keresztül igényelhetik a kifizetést.

Az AKG 2015 felhívás esetében a gazdálkodók 16 különböző tematikus előírás csoportból (TECS) választhattak a támogatási kérelmeik összeállításakor. A 16 TECS-ből 4 horizontális, 12 pedig zonális előírás csoport volt. A különbség a két kategória között az, hogy míg a horizontális TECS-ek az adott földhasználati kategóriának megfelelően az országban **bárhol** igényelhetők, addig a zonális TECS-ek igénylései a földhasználati kategórián belül **adott területi lehatároláshoz** kötöttek (pl. MTÉ területek). Az AKG 2016 felhívás esetében két horizontális TECS: a horizontális szántó és a horizontális ültetvény került meghirdetésre.

A TECS-ken belül vannak úgynevezett alapvállalások (*zonális TECS-ekben bővítettek ezek az alapvállalások*), amelyeket a gazdálkodóknak kötelező betartani és mindezek mellé a támogatásban résztvevő gazdálkodók kötelesek legalább kettő választható előírást is választani. Az előírásokhoz annak függvényében, hogy mekkora a környezeti hozzáadott értékük és mekkora többletköltséget (esetleg bevételkiesést) generálnak a gazdálkodónak adott támogatási összeg van rendelve, ezek összeadásából áll össze a végső támogatási összeg, amit a gazdálkodó évente megkap. Továbbá mindkét felhívás kötelezően megvalósítandó elemei a **gazdálkodási napló** naprakész vezetése, **tápanyaggazdálkodási-terv** készítése éves szinten és az 5 éves kötelezettségvállalási időszak alatt egyszeri **képzésen** való részvétel.

VP-4-11.1.-11.2.-15 Ökológiai gazdálkodásra történő áttérés, ökológiai gazdálkodás fenntartása (ÖKO 15) és VP-4-11.1.-11.2.-18 Ökológiai gazdálkodásra történő áttérés, ökológiai gazdálkodás fenntartása (ÖKO 18)

A felhívások célja egyrészt a konvencionális területek **ökológiai művelés alá vonásának ösztönzése**, másrészt az ökológiai művelésbe vont területeken a **gazdálkodási mód fenntartása**. Az ökológiai gazdálkodási támogatás olyan **önkéntes alapon** működő kifizetési rendszer, amelyben a résztvevők az ökológiai gazdálkodási célok elérésének érdekében a gazdálkodásuk során többlet tevékenységek elvégzését vállalják.

A támogatás feltétele az ökológiai gazdálkodás minősítési előírásainak megfelelő gazdálkodás folytatása a kötelezettségvállalás **5 éves** időtartama alatt az átállás alatt levő és az átállt területeknél egyaránt. A 889/2008/EK rendelet 36. cikk (1) bekezdése értelmében az átállási időszak:

- a) szántóföldi földhasználati kategória esetében 2 egymást követő év;
- b) gyepek földhasználati kategória esetében 2 egymást követő év;
- c) ültetvény földhasználati kategória esetében 3 egymást követő év.

ÖKO 15 esetén a 2016. január 1-én, ÖKO 18 esetén 2019. január 1-én átállt ökológiai státuszban lévő kötelezettségvállalással érintett egybefüggő területek **fenntartási támogatásban** részesülnek a kötelezettségvállalás 5. évére.

Az átállási időszak kezdete Magyarországon elismert, a 834/2007/EK rendelet szerinti ökológiai tanúsító szervezet igazolása alapján kerül meghatározásra. Az átállási időszak meghosszabbítása nem lehetséges. A támogatással érintett terület ökológiai státusza (besorolása) a kötelezettségvállalás ideje alatt minden évben január 1-i állapot szerint kerül megállapításra és ez alapján kerül meghatározásra az áttérési/fenntartási támogatás összege. A gazdálkodók a kifizetést minden évben az egységes kérelmen keresztül igényelhetik.

A felhívások további kötelezően megvalósítandó elemei a **gazdálkodási napló** naprakész vezetése, **tápanyaggazdálkodási-terv** készítése éves szinten és az 5 éves kötelezettségvállalási időszak alatt egyszeri **képzésen** való részvétel.

VP4-12.1.1-16 Natura 2000 mezőgazdasági területeknek nyújtott kompenzációs kifizetések

A felhívás célja kompenzációs támogatás nyújtása azoknak a gazdálkodóknak, akik Natura 2000 mezőgazdasági területeken folytatnak gazdálkodást. Ezzel a támogatással biztosítható a jogszabályi előírásoknak megfelelő gazdálkodás által generált esetleges bevételkiesés vagy többletköltség ellentételezése. A támogatásra való jogosultság úgy kerül meghatározásra, hogy amennyiben a támogatási kérelemben benyújtott igényelt tábla terület, illetve az igényelt tábla több mint 50%-a a Natura 2000 tematikus fedvényre esik, akkor az igényelt tábla egész terület az adott fedvényre esőnek tekintendő – ez után fogja kapni a gazdálkodó a támogatási összeget.

A támogatás kötelezettségvállalási időszaka **1 év**, ami minden évben január 1.-től december 31.-ig tart. A gazdálkodók a támogatási kérelmet – ami egyben kifizetési igénylésnek is minősül – minden évben az adott évi egységes kérelemben nyújthatják be. A felhívás további kötelezően megvalósítandó elemei a **gazdálkodási napló** naprakész vezetése, illetve egyszeri **képzésen** való részvétel.

VP4-4.4.1-16 Élőhelyfejlesztési célú nem termelő beruházások

A felhívás célja az agrár-élőhelyek környezeti hozzáadott értékének növelése, az élőhelyek közötti mozaikosság, illetve ökológiai folyosók biztosítása különböző telepítéseken keresztül. A gazdálkodók 4 különböző célterületi telepítés közül választhatnak:

- 1) zöldugár
- 2) gyep
- 3) sövény
- 4) méhlegelő

Egy mezőgazdasági táblára csak egy célterület valósítható meg, kivétel a sövénytelepítés, ami a többi célterületi telepítéssel kombinálható. A felhívásra **kizárólag** támogatásra jogosult **szántó hasznosítású** területtel lehet pályázni – a gyepfeltörés szigorúan tilos. Gazdálkodók a támogatás **keretében egyszeri telepítési költség kifizetésben** részesülnek, ettől függetlenül az adott célterületi telepítést a felhívásban meghatározott ideig fenn kell tartaniuk:

- 1) zöldugár – 3 év
- 2) gyep – 5 év
- 3) sövény – 5 év
- 4) méhlegelő – 3 év.

A zöldugár, gyep és méhlegelő célterület az AKG és ÖKO felhívásokkal kombinálható, az ezen felhívás keretében elvégzett telepítés azokban a támogatásokban fenntartható. A felhívás további kötelezően megvalósítandó eleme a **gazdálkodási napló** naprakész vezetése.

VP4-4.4.2.2-16 Vízvédelmi célú nem termelő beruházások: vízvédelmi és vizes élőhely létrehozása, fejlesztése

A felhívás célja a területi vízviSSzatartás elősegítése, illetve a felszíni és a felszín alatti víztesteket érő terhelések, szennyezések csökkentése, megakadályozása. Mindemellett a felhívás hozzájárul a biodiverzitás megőrzéséhez, valamint a vizeink mennyiségi és minőségi védelmének biztosításához. Két célterületre igényelhető támogatás:

- 1) Partmenti vízvédelmi pufferzóna kialakítása, fejlesztése;
- 2) Vizes élőhelyek kialakítása.

A célterületek rövid leírása:

Partmenti vízvédelmi pufferzóna kialakítása, fejlesztése

Gyeptelepítés időszakos vagy állandó vízfolyás, állóvíz partján lévő, a „Vízvédelmi sáv” megnevezésű MePAR fedvénnyel szomszédos **szántó művelésű** területen, a fedvény szántóval határos oldalától, illetve – amennyiben a szántó a vízfolyás, állóvíz partjával határos – a vízfolyás, állóvíz partjától számított minimum 40 m szélességben, a felhívás 1. számú mellékletben meghatározott hazai pázsitfűfajokból álló gyepkeverékből.

Vizes élőhelyek kialakítása

Vizes élőhelyek kialakítása **szántó** vagy **gyep** művelésű területeken, nyílt vízfelületű vagy időszakosan jelenlévő, vizenyős, mocsaras, part menti vegetációval szegélyezetten, amely magában foglalja a parti sávot és a pufferzónát is.

A felhívás további kötelezően megvalósítandó eleme a **gazdálkodási napló** naprakész vezetése.

VP4-4.4.2.1-16 Vízvédelmi célú nem termelő beruházások: létesítmények kialakítása, fejlesztése

A felhívás célja a területi vízviSSzatartás elősegítése, illetve a felszíni és a felszín alatti víztesteket érő terhelések, szennyezések csökkentése, megakadályozása, mind az éghajlatváltozással összefüggő problémák minimalizálása, mind a biodiverzitás megőrzésének, mind a vizeink mennyiségi és minőségi védelmének biztosítása céljából.

A beruházások a természeti erőforrásokra, természeti környezetre pozitív hatásúak, csökkentik a felszíni vizeket érő eróziós, deflációs hatásokat, mérséklék a kijuttatott anyagok lemosódását, továbbá jobb vízellátású, illetve mozaikosabb terület kialakítását eredményezik, valamint az aszály-érzékenység csökkentését szolgálják.

Önállóan támogatható tevékenységek:

- a) Területi vízviSSzatartást szolgáló vízi létesítmények kialakítása, fejlesztése, a mélyfekvésű, vízviSSzatartásra alkalmas területeken
 - Vízkormányzási művek kialakítása: vízelvezető árok, csatorna, átművelhető vápa kialakítása a vízviSSzatartásra alkalmas terület felé;
 - VízviSSzatartást szolgáló műtárgy;
 - VízviSSzatartásra alkalmas terület kialakítása;
 - Kisszelvényű, átművelhető lokalizációs töltés kialakítása.

b) Erózió elleni védelmet biztosító létesítmények kialakítása, fejlesztése

- Terasz
- Sánc
- Padka
- Bakhát
- Rőzsefonat
- Talajfogó gát
- Gyepes gyűjtőárok
- Vízmosságok feltöltése

VP4-13.2.1.-16 Kompenzációs kifizetések természeti hátránnyal érintett területeken

A felhívás célja a termőhelyi adottságoknak megfelelő termelési szerkezet kialakítása, a környezettudatos gazdálkodás és fenntartható tájhasználat erősítése. A támogatásban azok a gazdálkodók vehetnek részt, akik az **1257/1999/EK tanácsi rendelet 19. cikke** alapján meghatározott területen mezőgazdasági tevékenységet folytatnak. A támogatás jövedelemkiegészítést biztosít a hátrányos természeti adottságokkal rendelkező területeken a terület igényeihez igazított mezőgazdasági tevékenységet fenntartó gazdálkodók részére.

A támogatás kötelezettségvállalási időszaka **1 év**, ami minden évben január 1.-től december 31.-ig tart. A gazdálkodók a támogatási kérelmet – ami egyben kifizetési igénylésnek is minősül – minden évben az adott évi egységes kérelemben nyújthatják be. A felhívás további kötelezően megvalósítandó eleme a **gazdálkodási napló** naprakész vezetése.

VP4-10.2.1.1.-15 A védett őshonos és veszélyeztetett mezőgazdasági állatfajták genetikai állományának in situ megőrzése

A felhívás célja az alacsony létszámmal rendelkező védett őshonos és a veszélyeztetett mezőgazdasági állatfajták nőivarú – baromfifélék esetén vegyes ivarú – állományának a fajták **eredeti tartási-, takarmányozási körülményekhez hasonló**, in situ feltételek közötti, tenyésztésben történő életképes populációjának fenntartása a genetikai állomány megőrzéséről és az adott állatfajták fennmaradását biztosító tenyésztési programokról szóló jogszabályok keretein belül. A felhívás közvetetten kapcsolódik a Natura 2000 területek megőrzéséhez azáltal, hogy a védett őshonos állatfajtákat az eredeti tartási körülményeiknek megfelelően szükséges a támogatás keretében is tartani – így a támogatásban résztvevő állatok gellettetéses területkezelésre is alkalmazhatók.

ERDÉSZETI TÁMOGATÁSOK

Erdőgazdálkodás

A területen található erdőkre vonatkozóan többféle forrásból érhetőek el támogatások, melyekről az alábbiakban egy rövid áttekintést adunk. Csak azokat a támogatásokat, illetve célterületeket emeltük ki, amelyek a tervezési terület természeti értékeinek megőrzése szempontjából előremutatóak lehetnek. A támogatásra jogosultak körét az 3. táblázatban foglaltuk össze.

A tervezési területen releváns erdészeti támogatások az alábbiak:

VP4-12.2.1-16 Natura 2000 erdőterületeknek nyújtott kompenzációs kifizetések

A felhívás célja kompenzációs támogatás nyújtása azoknak a magán erdőgazdálkodóknak, akik Natura 2000 erdőterületeken folytatnak gazdálkodást. Ezzel a támogatással biztosítható a jogszabályi előírásoknak megfelelő gazdálkodás által generált esetleges bevételkiesés vagy többletköltség ellentételezése. A támogatásra való jogosultság a 275/2004. (X. 8.) Korm. rendelet szerinti MePAR és az Országos Erdőállomány Adattárban szereplő lehatárolásokat figyelembe véve kerül meghatározásra. A támogatási összegek mértéke függ az igényelt faállomány-típustól és korcsoporttól.

A támogatás kötelezettségvállalási időszaka **1 év**, ami minden évben január 1.-től december 31.-ig tart. A gazdálkodók a támogatási kérelmet – ami egyben kifizetési igénylésnek is minősül – minden évben az adott évi egységes kérelemben nyújthatják be. A felhívás további kötelezően megvalósítandó eleme az egyszeri **képzésen** való részvétel.

VP5-8.2.1-16 Agrár-erdészeti rendszerek létrehozása

A felhívás célja a fásítások, mezővédő erdősávok rendszerének kialakítása, fás legelők területének növelése a jelenlegi erdőzónában és az alföldi erdőssztyepp területeken, hozzájárulva a mezőgazdasági és az állattenyésztési termelékenység növeléséhez. Az agrár-erdészeti rendszerek jelentős szerepet töltenek be a mikroklíma megőrzésében, a deflációs hatások csökkentésében, ezáltal a talajvédelemben. Mindezek mellett fontos élőhelyek, amelyek hozzájárulnak a biológiai növényvédelemhez. A mezővédő fásítások pedig ökológiai folyosóként a felaprózódott élőhelyek összeköttetéseit biztosítják. A felhívásnak 3 célterülete van:

- 1) Szántóföldi kultúrával kombinált agrár-erdészeti rendszer újonnan történő létrehozása;
- 2) Gyepgazdálkodással kombinált fás legelő vagy fás kaszáló újonnan történő létrehozása;
- 3) Mezővédő fásítás létrehozása.

VP4-15.1.1-17 Erdő-környezetvédelmi kifizetések

A felhívás célja, hogy támogatást nyújtson azon erdőgazdálkodóknak, akik **önkéntes alapon**, a vonatkozó jogszabályi előírásokban és az erdőtervben foglalt jogosultságaikat kihasználva, a kötelezettségeken túlmutató erdő-környezetvédelmi vállalásokat tesznek. Mindezzel a tudatos erdő-környezetvédelmi gazdálkodási módok elterjesztését, a fafajok adaptációs képességének növelését, az egyes területeken az erdőtípus, fafaj-összetétel, illetve gazdálkodási mód megváltoztatását kívánjuk előmozdítani. A felhívás keretében 3 különböző célterületre

igényelhető támogatás:

- a) Örökerdő gazdálkodás;
- b) Erdőállományok kézimunka igényes ápolása;
- c) Természetkímélő anyagmozgatás.

Az **Örökerdő gazdálkodás** célterülethez az alábbi önállóan nem támogatható, kiegészítő tevékenységekre igényelhető még további támogatás:

- a.) kerítés építése;
- b.) villanypásztor létesítése;
- c.) 10 fokot meghaladó lejtésű területen padka létesítése;
- d.) 10 fokot meghaladó lejtésű területen magfogó rőzsefonat készítése;
- e.) 10 fokot meghaladó lejtésű területen fatörzs elhelyezése.

A felhívás további kötelezően megvalósítandó eleme az egyszeri **képzésen** való részvétel.

VP5- 8.5.1.-16 Az erdei ökoszisztémák ellenálló képességének és környezeti értékének növelését célzó beruházások

A felhívás a meglévő erdő természetességi állapotához képest magasabb természetességi állapotú vagy a sarjeredetű állomány helyett magasabb ökológiai értékű, legalább azonos természetességű, nem sarj eredetű állomány létrehozását kívánja előmozdítani. Az erdő egyes szerkezeti elemeinek átalakítása, több szintes állományszerkezet kialakítása, valamint az adott termőhelynek megfelelő természetes erdőtársulásokká történő átalakítás erdőszerkezet átalakítás segítségével valósítható meg. A felhívás keretében az intenzíven terjedő idegenhonos fa- és cserjefajok eltávolítása is támogatható. Az erdei élőhelyek változatosságának növelése szempontjából további fontos élőhelyfejlesztési lehetőség az erdei tisztások kialakítása vagy helyreállítása.

A felhívás keretében az alábbi célterületek támogathatók:

- 1) **A szerkezetátalakítási célok megvalósítása érdekében az alábbi tevékenységek támogathatóak:**
 - A.) Tarvágást követő teljes erdőszerkezet átalakítás
 - B.) Erdőállomány alatti erdősítéssel történő teljes erdőszerkezet átalakítás
 - C.) Alátelepítés során állománykiegészítéssel történő erdőszerkezet átalakítás
- 2) **Klímarezisztens szaporítóanyaggal történő erdőfelújítás**
- 3) **Egyéb, az erdei ökoszisztémák ellenálló-képességének és környezeti értékének növelése érdekében az alábbi tevékenységek támogathatóak:**
 - A.) Intenzíven terjedő, idegenhonos fa- és cserjefajok visszaszorítása
 - B.) Erdei tisztások kialakítása vagy helyreállítása

Az 1.) és 2.) ponthoz kapcsolódóan az alábbi önállóan nem támogatható, kiegészítő tevékenységekre lehet még plusz támogatást igényelni:

- a.) kerítés létesítése
- b.) villanypásztor létesítése
- c.) 10 fokot meghaladó lejtésű területen padka létesítése
- d.) erdőszegély kialakítása.

A 3.) ponthoz kapcsolódóan az alábbi önállóan nem támogatható, kiegészítő tevékenységre lehet még plusz támogatást igényelni:

- a.) tuskókenés.

A támogatási kérelmeket 2017. február 28.-tól folyamatosan lehet benyújtani egészen **2021. december 31-ig**. A kérelmek elbírálása szakaszosan történik.

VP4-8.5.2.-17 Az erdei ökoszisztémák térítésmentesen nyújtott közjóléti funkcióinak fejlesztése

A felhívás célja, hogy a magyar erdők közjavainak ingyenes elérhetőségének lehetősége jelentősen bővüljön. A felhívás keretében az alábbi tevékenységek támogathatóak:

A) **erdei pihenőhely kialakítása vagy továbbfejlesztése:** jellemzően gyalogos kirándulás vagy gyalogtúra során rövid pihenésre szolgáló, közúton jellemzően nem megközelíthető, kisebb közjóléti berendezés-együttes,

B) **erdei kirándulójel és településkörnyéki kirándulójel kialakítása vagy továbbfejlesztése:** intenzíven látogatott, huzamosabb ott tartózkodást biztosító vagy kirándulási célt szolgáló, többfunkciós közjóléti berendezés-együttes, amely a kirándulók számára pihenési, rekreációs lehetőséget is biztosít.

Mindkét célterületen kizárólag **korlátozásmentesen és ingyenesen** igénybe vehető eszközök és létesítmények támogathatók, amelyeket a kedvezményezettek kötelesek **5 éven keresztül** úgy **fenntartani**, hogy **térítésmentesen** igénybe vehetők legyenek. Egy támogatási kérelmet egy vagy akár mindkét célterületre is be lehet nyújtani.

VP5-8.6.1-17 Erdészeti technológiákra, valamint erdei termékek feldolgozására és piaci értékesítésére irányuló beruházások

A felhívás célja az erdőgazdálkodás hatékonyságának javításához és a természetközeli erdőgazdálkodási módok elterjedéséhez szükséges eszközök és géppark kialakításának ösztönzése, valamint az erdei termékek és melléktermékek gazdasági hasznosításához szükséges **elsődleges feldolgozást** szolgáló gépek és berendezések biztosítása, beleértve a **lokális megújuló energia rendszer kiszolgálását**, faipari feldolgozás előkészítését szolgáló gépeket, technológiát is.

A felhívás keretében az alábbi tevékenységek támogathatóak **önállóan**:

Az erdőgazdálkodás hatékonyságának javításához szükséges, a felhívás 4. számú mellékletében felsorolt gépek, eszközök beszerzése:

- I. Erdőgazdálkodásban használt gépek, eszközök beszerzése
- II. Fatermékek felkészítését szolgáló gépek beszerzése
- III. Erdei gomba, gyógynövény és vadgyümölcs feldolgozását vagy tárolását szolgáló fejlesztés.

Fenti tevékenységekhez kapcsolódóan az alábbi tevékenységek támogathatók még, **nem önállóan**:

- Tájékoztatással, nyilvánossággal kapcsolatos kötelezettségek teljesítése. **(kötelező)**
- Projekt-előkészítés, projekt-menedzsment. **(választható)**

3. táblázat: Az erdészeti támogatásra jogosultak mátrixa

A táblázatban X-szel jelöltük azokat, akik az adott felhívás esetében **jogosultak** a támogatást igénybe venni.

	50% vagy afölötti állami tulajdonú erdőgazdálkodó, központi költségvetési szerv	Magánjogi erdőgazdálkodó	Jogszerű földhasználó	Megjegyzés
VP4-12.2.1-16 Natura 2000 erdőterületeknek nyújtott kompenzációs kifizetések		X		
VP5-8.2.1-16 Agrár-erdészeti rendszerek létrehozása			X	Magánjogi földhasználók, települési önkormányzatok és társulásaik vehetik igénybe.
VP4-15.1.1-17 Erdő-környezetvédelmi kifizetések		X		<u>Támogatásra jogosult még:</u> települési önkormányzatok, amennyiben állami tulajdonban lévő erdő erdőgazdálkodója.
VP5- 8.5.1.-16 Az erdei ökoszisztémák ellenálló képességének és környezeti értékének növelését célzó beruházások	X	X		Jogosultsági feltételeknek meg kell felelni. Többségi állami tulajdon esetén a kormány előzetes hozzájárulása kell.
VP4-8.5.2.-17 Az erdei ökoszisztémák térítésmentesen nyújtott közjóléti funkcióinak fejlesztése	X	X		
VP5-8.6.1-17 Erdészeti technológiákra, valamint erdei termékek feldolgozására és piaci értékesítésére irányuló beruházások		X		<u>Támogatásra jogosult még:</u> önkormányzati erdőgazdálkodók, mikrovállalkozások, erdészeti szolgáltató vállalkozások. A támogatást igénylők körére vonatkozó részletes feltételeket a pályázati felhívás 4.1. fejezete tartalmazza.

3.4.3. Javasolt agrártámogatási rendszer

Mezőgazdálkodás

A mezőgazdasági területek jelenlegi támogatásával az alapvető probléma, hogy a programok nem eléggé specifikusak és nem veszik figyelembe a területen előforduló jelölő értékeket és azok élőhelyigényeit. Emellett probléma az is, hogy a gyepeken lévő cserjés élőhelyszegélyek kiesnek a támogatható területből.

A jelenleg elérhető horizontális AKG programokat a Natura 2000 területre specifikus programmal javasolt kiváltani. Ennek a programnak az alapját a jelen tervben rögzített kezelési előírás-javaslatok képeznék, amelyek kifejezetten a terület jelölő értékeinek és egyéb védett természeti értékeinek megőrzését célozzák. Ennek keretében kellene felülvizsgálni a cserjés szegélyélőhelyek támogatható területbe vonásának lehetőségét, hogy azok fenntartása ne okozzon jövedelemkiesést a gazdálkodónak. A támogatásra jogosult területek alapegységét a kezelési egységek jelentenék, így egy, az adott élőhelyre specifikus kezelési előírás-javaslat sorból lehetne válogatni a vállalni kívánt korlátozásokat. A jogszabályban rögzített előírásokért nem járna kifizetés ebben a programban, hiszen ezeket hivatott fedezni a kompenzációs támogatás. A lehívható támogatás mértéke a jövedelemkieséssel, illetve beruházási költséggel arányosan, de az előírás-javaslat természetvédelmi hozadékát is figyelembe véve kerülne megállapításra. A jelenlegi AKG programokkal ellentétben nem célterületek nagy előírás-csomagjai közül lehetne választani fix támogatási összeggel, hanem egyes előírás-javaslatok közül választhatna minden gazdálkodó annyit, amennyit vállalni hajlandó. Ebben a rendszerben az előírás-javaslatonként igényelhető támogatás összege lenne az, ami arra ösztönzi a gazdálkodókat, hogy minél többet vállaljanak a javaslatok közül.

Erdőgazdálkodás

Az erdőterületek jelenlegi támogatásával két lényeges probléma merül fel: az állami tulajdonú erdők vagyongazdálkodóinak Natura 2000 erdőterületeknek nyújtott kompenzációs kifizetésekből és az Erdő-környezetvédelmi kifizetésekből való kizárása, valamint az elérhető programok túlságosan általános jellege.

A jövőben javasolt az állami tulajdonú gazdálkodókra is kiterjeszteni a kompenzációs kifizetés igénybevételének lehetőségét. Ezzel az állami gazdálkodók is ösztönözhetőek lennének a földhasználati szabályok pontosabb betartására. Emellett fontos lenne a kompenzáció mértékét az erdőtervben előírt természetvédelmi célú korlátozások függvényében megállapítani.

A jelenleg működő erdő-környezetvédelmi program célterületeit a Natura 2000 területre specifikus programmal javasolt kiváltani. Ennek a programnak az alapját a jelen tervben rögzített kezelési előírás-javaslatok képeznék, amelyek kifejezetten a terület jelölő értékeinek és egyéb védett természeti értékeinek megőrzését célozzák. A támogatásra jogosult területek alapegységét a kezelési egységek jelentenék, így egy, az adott élőhelyre specifikus kezelési előírás-javaslat sorból lehetne válogatni a vállalni kívánt korlátozásokat. Az erdőtervben rögzített előírásokért nem járna kifizetés ebben a programban, hiszen ezeket hivatott fedezni a kompenzációs támogatás. A lehívható támogatás mértéke a jövedelemkieséssel, illetve beruházási költséggel arányosan, de az előírás-javaslat természetvédelmi hozadékát is figyelembe véve kerülne megállapításra. A jelenlegi erdő-környezetvédelmi programokkal ellentétben nem célterületek nagy előírás-csomagjai közül lehetne választani fix támogatási összeggel, hanem egyes előírás-javaslatok közül

választhatna minden gazdálkodó annyit, amennyit vállalni hajlandó. Ebben a rendszerben az előírás-javaslatonként igényelhető támogatás összege lenne az, ami arra ösztönzi a gazdálkodókat, hogy minél többet vállaljanak a javaslatok közül. A rendszer elindításához szükséges a kezelési egységek és az erdőrészek átfedésének egyeztetése. Amennyire lehetséges, kívánatos az erdőrészelehatárokat a kezelési egységek határaihoz igazítani. Ahol ez nem lehetséges, a kezelési egységeket állományrészekként kell elkülöníteni a részleten belül.

3.4.4. Pályázati források

Jelenleg nincsenek a tervezési terület vonatkozásában futó pályázatok. A jövőben elsősorban az állami tulajdonú erdők átalakítása, állapotuk javítása lehet reális pályázati cél KEHOP forrásból a 91E0* Enyves éger (*Alnus glutinosa*) és magas kőris (*Fraxinus excelsior*) alkotta ligeterdők (Alno-Padion, Alnion incanae, Salicion albae) és a 91K0 Illír bükkösök, 91L0 Illír gyertyános tölgyesek és 91M0 Pannon cseres-tölgyesek közösségi jelentőségű élőhelytípusok megőrzése, kiterjedésének növelése céljából.

3.4.5. Egyéb

A kezelési javaslatok megvalósításának egyéb eszközei nem szükségesek.

3.5. A terv egyeztetési folyamatának dokumentációja

A Vétyempusza kiemelt jelentőségű természetmegőrzési terület fenntartási tervének készítése során szükség szerint az önkormányzatokkal, a Zala megyei Kormányhivatal szakembereivel, valamint az egyéb érintettekkel (pl. vadásztársaságok) felvettük a kapcsolatot. Ezek célja többnyire adatkérés, adategyeztetés, tájékoztatás volt.

Előkészítés

A véleményezés előkészítésének fázisában összegyűjtöttük az érintett települések önkormányzatai (polgármesterek, jegyzők, önkormányzati hivatalok), az érintett hatóságok és állami kezelő szervezetek, szakmai érdekképviseletek, civil szervezetek, tudományos és szakmai intézmények és szakemberek elérhetőségeit (e-mail). A lista összeállításában a kormányhivatal munkatársaitól kaptunk segítséget, amit köszönettel vettünk.

3.5.1. Felhasznált kommunikációs eszközök

A terv véleményezésre kész formában a Balaton-felvidéki Nemzeti Park Igazgatóság honlapján volt elérhető 2018. május 9-től 2018. május 30-ig. 2018.05.22-én a fenntartási tervről a kommunikáció címzettjeinek meghívásával egyeztető fórumot tartottunk Tormaföldén. Az érintettek elektronikus úton értesítést kaptak, melyben a véleményezésre lettek felkérve, egyúttal a terv elérhetőségéről (letöltés elérhetősége a világhálón) is útmutatót kaptak.

3.5.2. A kommunikáció címzettjei

A 275/2004. (X. 8.) Korm. rendelet 4 § (4) alapján egyeztetni kell a nemzeti park

igazgatósággal, az alapszabály (alapító okirat) szerint környezet- és természetvédelmi célra alakult társadalmi szervezetekkel, a Natura 2000 területen illetékességi vagy működési területtel rendelkező területi államigazgatási szervekkel és települési önkormányzatokkal, a Natura 2000 területtel érintett földrészletek tulajdonosaival és vagyongazdálkodóival, valamint ezek gazdasági érdek-képviseleti szerveivel.

Fentiek alapján a véleményezésre felkért szervezetek az alábbiak voltak:

igazgatóság	Balatonfelvidéki Nemzeti Park Igazgatóság Csopak Kossuth u. 16.
társadalmi szervezetek	Gyöngybagolyvédelmi Alapítvány 8744 Orosztony, Temesvári u. 8.
	Magyar Madártani és Természetvédelmi Egyesület Zala megyei helyi csoport
	Zöld Zala Természetvédelmi Alapítvány 8900. Zalaegerszeg, Závodszy u. 1/d
	Göcsej Természetvédelmi Alapítvány 8984 Gombosszeg, Petőfi u. 1.
államigazgatási szervek	Zalaegerszegi Járási Hivatal Agrárügyi és Környezetvédelmi Főosztály Erdészeti Osztály 8900 Zalaegerszeg, Zrínyi Miklós utca 36.
	Zalaegerszegi Járási Hivatal Agrárügyi és Környezetvédelmi Főosztály Növény - és Talajvédelmi Osztály 8900 Zalaegerszeg, Kinizsi u. 81.
	Zala Megyei Kormányhivatal Építésügyi, Hatósági, Oktatási és Törvényességi Felügyeleti Főosztály 8900 Zalaegerszeg, Kosztolányi u. 10.
	Zalaegerszegi Járási Hivatal Agrárügyi és Környezetvédelmi Főosztály Földművelésügyi Osztály 8900 Zalaegerszeg, Zrínyi Miklós utca 36.
	Zalaegerszegi Járási Hivatal Agrárügyi és Környezetvédelmi Főosztály Környezetvédelmi és Természetvédelmi Osztály 8900 Zalaegerszeg, Mártírok u. 35- 39. II. emelet
település önkormányzatok	Csömödér Körjegyzőség, 8957 Csömödér, Rákóczi Ferenc u. 49.
	Páka Körjegyzőség, 8956 Páka, Petőfi Sándor u. 1
	Tormafölde Körjegyzőség, 8876 Tormafölde, Petőfi u. 81.
	Csörnyeföld Önkormányzati Hivatal, 8873 Csörnyeföld, Fő u. 8.
	Bázakerettye Körjegyzőség, 8887 Bázakerettye Fő út 4.
	Lovászi Körjegyzőség, 8878 Lovászi, Kútfej u. 112.

tulajdonosok, kezelők	Zalaerdő Erdészeti Zrt. 8800 Nagykanizsa, Múzeum tér 6.
	Magyar Erdőtulajdonosok és Erdőgazdálkodók Országos Szövetsége Budapest, Budakeszi út.91.
	Országos Magyar Vadászkamara Vas Megyei Területi Szervezete Szombathely, Puskás Tivadar u. 7.
	Nyugat-dunántúli Vízügyi Igazgatóság, 9700 Szombathely, Vörösmarty u. 2.

3.5.3. Egyeztetés hatósági és területi kezelő szervekkel

Az alábbiakban röviden összefoglaljuk az észrevételek tartalmát, és a terv vélemények alapján történt változásait. Érdemi, módosításra irányuló észrevételeket a Zalaerdő Erdészeti Zrt., a Nyugat-dunántúli Vízügyi Igazgatóság és a Balaton-felvidéki Nemzeti Park Igazgatóság fogalmaztak meg.

A Zalaerdő Erdészeti Zrt. kifogásolta a kezelési javaslatok sablonos megfogalmazását, továbbá túlzónak tartotta egyes javaslatok (vegyszerhasználat, időbeni korlát) bevezetését. Álláspontjuk szerint a tervekben megfogalmazott javaslatok sok esetben ellentétesek, szigorúbbak az erdőtörvény időközben megváltozott előírásaival, valamint a javaslatok sok esetben erdészeti szakmai szempontból megalapozatlanok, nem indokoltak, de nem is kivitelezhetők. Technológiai kérdésekkel a fenntartási tervben véleményük szerint nem kellene foglalkozni. A gazdálkodó szerint a terv nem veszi figyelembe a gazdasági érdekeket. A gazdálkodó egyes javaslatai a szövegben átvezetésre kerültek, de az észrevételek alapján a szöveg a legtöbb esetben nem módosult.

A Nyugat-dunántúli Vízügyi Igazgatóság véleményében leírta, hogy az érintett vízfolyások fenntartását, karbantartási munkák elvégzését a jövőben is szeretné a Natura 2000 területen belül is elvégezni. A fenntartási tervet a javaslatok alapján kiegészítettük.

A Balaton-felvidéki Nemzeti Park Igazgatóság véleményében alapvetően egyetértett a kezelési egységek rendszerével és az azokban megfogalmazott kezelési javaslatokkal, de számos helyen pontosításokat, konkrét megfogalmazásokat javasolt (pl. vágásterületek maximalizálása, biotópfák mennyiségének meghatározása, veszélyeztető tényezők módosítása). Álláspontjuk szerint az elegyfajok kíméletére való felhívást a fiatalosok vonatkozásában is be kell építeni a szövegbe, továbbá szükséges kiemelni, hogy a bükkösök tölgyesekre cserélése kerülendő.

4. táblázat: A beérkezett vélemények összesítése

No.	Véleményező	Válasz ügyszáma	Időpont	Megküldött nyilatkozat, vélemény	Felhasználás, intézkedés módja
1.	Zalaerdő Erdészeti Zártkörűen Működő Részvénytársaság 8800 Nagykanizsa, Múzeum tér 6.	Ügyszám nélküli, nem iktatott, osztályvezetői vélemény	2018.05.18.	<p>Egyes erdészeti szakmai kérdések értelmezése nem egyértelmű, több esetben nem fedi a valóságot.</p> <p>Az erdőgazdaság kifogásolta a kezelési javaslatok sablonos megfogalmazását.</p> <p>A véleményező a 275/2004. (X. 8.) Korm. rendelet 8. § (1) bekezdésére hivatkozva (mely kimondja, hogy „A Natura 2000 terület fenntartási céljainak elérését nem veszélyeztető vagy nem sértő és a Natura 2000 terület jelölésekor jogszerűen, végleges engedélynek megfelelően folytatott tevékenység korlátozás nélkül folytatható.”) indokolja a vágásos üzemmód jelenlegi és jövőben tervezett arányát, továbbá azt, hogy az Erdőtörvény által előírt üzemmódváltáson túl nagyobb területeken üzemmód váltást nem tervez.</p>	<p>A jelzett helyeken a szöveg megfogalmazását pontosítottuk, javítottuk, a helytelen vagy valótlan elemeket töröltük.</p> <p>Elutasítjuk a sablonos jelzöt, mert a kezelési javaslatok minden kezelési egységben konkrétak, specifikusak, és a legtöbb esetben számszerűen meghatározottak. E kijelentésnek ellentmond a véleményező azon későbbi észrevétele, miszerint „technológiai kérdésekkel a fenntartási tervben nem kellene foglalkozni”. A fentiek értelmében a nyilatkozat nyomán nem történt módosítás a szövegben.</p> <p>A terv tisztán kinyilvánítja, hogy a jelenlegi erdőgazdálkodási gyakorlat súlyosan veszélyezteti a tervezési terület közösségi jelentőségű és védett természeti értékeit. Ráadásul az erdőgazdálkodás nem végleges engedély alapján folyik. A fentiek miatt az erdőgazdálkodás módjára nem alkalmazható a hivatkozott jogszabályhely. A vágásos üzemmód a jelenlegi értékeket nem kialakította, hanem egyes elemeit eddig még megkímélte, de nem alkalmas azok hosszú távú megőrzésére. Egy adott erdőrészletet érintő, néhány év alatt végrehajtott felújító vágások, illetve a több hektár kiterjedésű vágásterületek helyén legalább emberöltőnyi időre megszűnik a korábban jelölő élőhelyként térképezett állomány. A vágásterületek a korábbi állapothoz képest szélsőségesen kiszáradnak vagy éppen elvieszednek, a felszín gyomnövények lepik el, az állományhoz kötődő élőlények túlnyomó többsége a fakitermelés nyomán elpusztul, vagy ott nem találja meg többé életfeltételeit. Mindezek miatt sürgető feladat a folyamatos erdőborítást biztosító erdőgazdálkodásra való áttérés.</p>
	Zalaerdő Erdészeti Zártkörűen Működő Részvénytársaság 8800 Nagykanizsa, Múzeum tér 6.	Ügyszám nélküli, nem iktatott, osztályvezetői vélemény	2018.05.18.	<p>„A javaslatok egyáltalán nem veszik figyelembe a klímaváltozás tényét. (...) a kutatások jelenlegi állása szerint a bükkös klíma (...) vissza fog szorulni. Ha ezt nem vesszük figyelembe, a ránk bízott erdővagyonat hagyjuk veszni.” A véleményező javasolja továbbá az őshonosság tájhozonosság fogalmára tekintettel a</p>	<p>A véleményező nem hivatkozott konkrét kutatási eredményekre, ezért azok hitelessége nem ellenőrizhető. A bükkösök klimatikus okok következtében várható általános visszaszorulása nem tekinthető ténynek, jövőbeli megvalósulása, annak üteme és térbeli kiterjedése erősen bizonytalan, a bükk jelenleg jól újul, jelentős mértékű</p>

No.	Véleményező	Válasz ügyszáma	Időpont	Megküldött nyilatkozat, vélemény	Felhasználás, intézkedés módja
	Zalaerdő Erdészeti Zártkörűen Működő Részvénytársaság 8800 Nagykanizsa, Múzeum tér 6.	Ügyszám nélküli, nem iktatott, osztályvezetői vélemény	2018.05.18.	fenntartási terv felülvizsgálatát. „A tervek nem erdőrészlet szintűek, a Kezelési Egységekre előírt javaslatok túl általánosak, így kezelési tervként alig használhatóak.”	pusztulása nem tapasztalható. A tervezési területen ráadásul jellemzően több hektáros vágásterületeket keletkeztető erdőgazdálkodás folyik, ami a véleményező által prognosztizált változásokat felerősíti, és nem ellensúlyozza. A 100 %-ban állami tulajdonú, Natura 2000 területen levő erdőkben az állami erdőgazdaságok közvetlenül felelősek az európai közösségi jelentőségű természeti értékek fenntartásáért. Az erdővagyon ebben a helyzetben valójában másodlagos, hiszen az elsődleges állami feladat e területeken a közösségi értékek hosszú távú megőrzése és nem a profittermelés. A fentiek értelmében a vélemény alapján a fenntartási terv szövege nem módosult. A kezelési egységek nem is lehetnek erdőrészlet szintűek, hiszen sok esetben egyazon erdőrészleten belül eltérő kezelésekre lehet szükség. Az észrevétel nyomán a kezelési egységek pontos, helyszínen is meghatározható határát a fenntartási tervhez digitális mellékletként, térinformatikai állomány formájában csatoltuk. Elutasítjuk a javaslatok túl általános voltára való észrevételt, mert a kezelési javaslatok minden kezelési egységben konkrétak, specifikusak, és a legtöbb esetben számszerűen meghatározottak. E kijelentésnek ellentmond a véleményező azon későbbi észrevétele, miszerint „technológiai kérdésekkel a fenntartási tervben nem kellene foglalkozni”. A fentiek értelmében vélemény nyomán nem történt módosítás a szövegben.
	Zalaerdő Erdészeti Zártkörűen Működő Részvénytársaság 8800 Nagykanizsa, Múzeum tér 6.	Ügyszám nélküli, nem iktatott, osztályvezetői vélemény	2018.05.18.	„A tervekben megfogalmazott javaslatok sok esetben ellentétesek, szigorúbbak az erdőtörvény időközben megváltozott előírásaival.” „A javaslatok sok esetben erdészeti szakmai szempontból megalapozatlanok, nem indokoltak, de nem is kivitelezhetőek. Technológiai kérdésekkel a fenntartási tervben nem kellene foglalkozni (...)”.	A fenntartási terv kezelési javaslatai hosszú időtávra fogalmaznak meg a közösségi jelentőségű értékek megőrzését célzó iránymutatásokat, ezért természetszerűleg túlmutatnak a jelenleg hatályos jogszabályok előírásain, amennyiben azok nem elégségesek a megőrzési célok megvalósulásához. A szöveg a megjegyzés nyomán nem módosult. A fenntartási tervben megfogalmazott kezelési javaslatok elsősorban nem erdészeti, hanem természetvédelmi szakmai szempontúak, tartalmuk az irodalomjegyzékben hivatkozott forrásokra támaszkodik. Megvalósíthatóságuk egyenként számos tényezőtől függ általánosságban nem jelenthető ki, hogy „nem kivitelezhető”. A szöveg a megjegyzés nyomán nem módosult. A technológiai kérdések mellőzését szorgalmazó
	Zalaerdő Erdészeti Zártkörűen Működő Részvénytársaság	Ügyszám nélküli, nem iktatott, osztályvezetői vélemény			

No.	Véleményező	Válasz ügyszám	Időpont	Megküldött nyilatkozat, vélemény	Felhasználás, intézkedés módja
	8800 Nagykanizsa, Múzeum tér 6.	Ügyszám nélküli, nem iktatott, osztályvezetői vélemény	2018.05.18	<p>„A terv az erdők természetességi állapotát nem az erdőtervben rögzített természetességi mutatók alapján értékeli.</p> <p>„A tervek teljesen figyelmen kívül hagyják a gazdálkodási érdekeket.”</p> <p>A fakitermelés minek az érdekében történjen augusztus 15 és február 1 között? Értelmetlen betarthatatlan.</p> <p>A már kijelölt mikroélőhelyen mire való a holtfa folyamatos fenntartására irányuló korlátozás?</p> <p>Természetes, természetszerű és származék erdők vonatkozásában a tarvágás mellőzését tartalmazza a körzeti erdőterv. Szerkezetátalakítás esetén kívánatos a TRV.</p>	<p>észrevétel a véleményező több korábbi megjegyzésével ellentmondásban áll, melyek szerint a kezelési javaslatok túlzottan sablonosak, alig használhatók. A fentiek értelmében a nyilatkozat nyomán nem történt módosítás a szövegben.</p> <p>Az észrevételben hivatkozott, „erdőtervben rögzített természetességi mutatók” nem természetvédelmi szempontú értékelésen alapulnak, megállapításuk az erdőrészeket kategorizálása nem a természetvédelem elvei alapján történik. A terv ezért a természetvédelemben általánosan alkalmazott, úgynevezett Németh-Seregélyes-féle természetességi értékskálát alkalmazza. A fentiek értelmében a nyilatkozat nyomán nem történt módosítás a tervben.</p> <p>Amennyiben a tervek teljesen figyelmen kívül hagynák a gazdálkodási érdekeket, akkor a szerint a természetközeli állományokban csak az idegenhonos inváziós fajokat lehetne eltávolítani, egyéb beavatkozást nem engedne meg. A Natura 2000 területeken és azon belül különösen az állami tulajdonú területek részeken az elsődleges cél az európai közösségi jelentőségű értékek fenntartása az ezt lehetővé tevő gazdálkodás mellett.</p> <p>A fentiek értelmében a nyilatkozat nyomán nem történt módosítás a tervben.</p> <p>Az időkorlátot a számos védett és közösségi jelentőségű erdei élőhelyeken fészkelő madárfajok megőrzése miatt javasoltuk. Az észrevétel alapján a fakitermelés javasolt idejét az Evt. előírásai alapján július 16 és március 31 közötti időszakra módosítottuk a releváns szövegrészekben, illetve több helyről töröltük.</p> <p>Jogos észrevétel, melynek alapján töröltük a kezelési javaslatot.</p> <p>Az, hogy a körzeti erdőterv tartalmaz egy előírást, nem zárja ki, hogy a fenntartási tervben is szerepeljen. Az észrevétel nyomán a KE11 Jellegtelen faállományok és a KE12 Honos fajokkal egyes idegenhonos lombos állományok vonatkozásában töröltük az előírás-javaslatot.</p>

No.	Véleményező	Válasz ügyszáma	Időpont	Megküldött nyilatkozat, vélemény	Felhasználás, intézkedés módja
				<p>A fakitermelési célú, őshonos fafajú állományokban 5-20 % területi lefedettséget biztosító mikroéőhelyek visszahagyása az állam, a polgárok hasznának elvesztését jelenti. Mikroéőhelyet csak akkor érdemes kijelölni, ha a közelben nincs korosabb állomány, egyébként teljesen értelmetlen pazarlás.</p> <p>Még akkor sem lenne elfogadható az alábbi kezelési javaslat, ha ezek a technológiák azonos áron rendelkezésre állnának: A fakitermelés és anyagmozgatás során az erdőrészeleten belül csak kötélpálya, facsúszda, lófogat, állati erővel vont közelítő kerékpár, szán vagy a rakomány emelve történő közelítésére alkalmas más eszköz használata.</p> <p>Vegyszerhasználatról: bízzák a gazdálkodóra a használatát! Az eseti engedéllyel rendelkező szerek használatáról nem mondhatunk le.</p>	<p>A kezelési előírás javaslat csak a jobb természetességű állományokat magukba foglaló kezelési egységeknél jelenik meg, a gazdálkodás és a közösségi jelentőségű értékek megőrzésének összehangolására irányul. A közösségi jelentőségű értékek megőrzése szempontjából természetközeli állapotú erdőállományokban nem nevezhető értelmetlen pazarlásnak, sőt esetleges véghasználat esetén azok egyetlen menedéke a visszamaradó mikroéőhelyek kijelölése. Az állami erdőgazdálkodónak a kedvező természetvédelmi állapotú, Natura 2000 területeken található erdőállományokban nem az anyagi haszonszerzés igényét kellene hangoztatni, hanem a társadalom érdekében tevékenykedve, a természetvédelmi kezelői feladatokba kellene bekapcsolódni. A fentiek értelmében a nyilatkozat nyomán nem történt módosítás a tervben.</p> <p>Az észrevétel alapján az előírás-javaslatot töröltük.</p> <p>A vegyszerek használata komoly környezeti veszélyt jelent, szakszerűtlen alkalmazása ráadásul pazarló. A tervben leírt iránymutatások a hatékony vegyszerhasználat segítésére szolgálnak. Az eseti engedéllyel rendelkező szerek használatának mellőzéséről nem esik szó a javaslatokban. A fentiek értelmében a nyilatkozat nyomán nem történt módosítás a tervben.</p>
2.	Nagy Dániel Balaton-felvidéki Nemzeti Park Igazgatóság 8229 Csopak, Kossuth u. 16.	Érdekegyeztető tárgyalás	2018.05.22.	<p>Erdőrezervátumként összesen 183,3 ha van nyilvántartva, és nem csak a 11D erdőrészelet.</p> <p>Javasolt a B29 veszélyeztető tényező beemelése. Indoklás: jelentős veszélyforrás az erdőszegélyek kitisztítása, cserjés sávok megbontása (közelítés,</p>	<p>Az észrevétel alapján a hibát javítottuk.</p> <p>Az észrevétel alapján a fenntartási terv szövegét kiegészítettük.</p>

No.	Véleményező	Válasz ügyszáma	Időpont	Megküldött nyilatkozat, vélemény	Felhasználás, intézkedés módja
				<p>készletezés...), valamint az elegyfajok kitermelése már a tisztításoktól kezdődően.</p> <p>A KE-9 kezelési egységbe javasolt az erdőrezervátum védőzóna teljes egészét betenni.</p> <p>FANE és örökerdő üzemmódban bontóvágás az erdőtörvény értelmében nem végezhető, így az erre vonatkozó mondat törlendő.</p> <p>Fontos volna kiegészíteni, hogy egészségügyi termelés nem végezhető, mivel az csúcscsáradt, illetve holtfaanyag kitermelésére irányul.</p> <p>A KE-8 az erdőrezervátum magterülete 30,08 ha.</p> <p>A KE-10 d) javasolt kiegészíteni: a fahasználatokat térben és időben elnyújtottan kell megtervezni, 10 hektárnál nagyobb egybefüggő vágásterület nem keletkezhet.</p> <p>Az erdőgazdálkodással kapcsolatos fejezetrésznél jelenjen meg, hogy minimálisan az erdőtörvény által egyes erdőtervezési körzetekre előírt üzemmódváltások történjenek meg a Natura 2000 területre vonatkoztatva is, ugyanabban az arányban.</p> <p>A szövegbe is kerüljenek be a gyepkezelés sarokszámjai, ne csak a javasolt előírások listájában szerepeljenek.</p> <p>A KE-6 Szántók kezelési egységre vonatkozóan, a gazdálkodáshoz köthető általános kezelési javaslatok közé kérjük beemelni a gyepesítés lehetőségét.</p> <p>A KE-7 Égeres mocsárerdők, égerligetek kezelési egység vonatkozásában a gazdálkodáshoz köthető általános kezelési javaslatok közé kérjük beemelni, hogy a vízfolyás partvonalától számított 15 m-en belül csak az inváziós fajok termelhetők ki.</p>	<p>Az észrevétel alapján a fenntartási terv szövegét és a hozzá tartozó térképeket kiegészítettük, módosítottuk.</p> <p>Nem módosítottuk a szöveget, mert az adott üzemmódba való besorolás csak ajánlás, és minimálisan az állami tulajdonú erdőkre vonatkozik. A vágásterületekre, véghasználatra vonatkozó mondatok arra az esetre vonatkoznak, ha nem valósul meg a szigorúbb ajánlás.</p> <p>Az észrevétel alapján a fenntartási terv szövegét kiegészítettük.</p> <p>Az észrevétel alapján a hibát javítottuk.</p> <p>Nem releváns, a tervben megfogalmazott, javasolt kezelési elvek a megjegyzésben közöltnél szigorúbbak. A szöveg a megjegyzés nyomán nem módosult.</p> <p>Nem releváns, a tervben megfogalmazott, javasolt kezelési elvek a megjegyzésben közöltnél szigorúbbak. A szöveg a megjegyzés nyomán nem módosult.</p> <p>Az észrevétel alapján a fenntartási terv szövegét kiegészítettük.</p> <p>Az észrevétel alapján a fenntartási terv szövegét kiegészítettük.</p> <p>Az észrevétel alapján a fenntartási terv szövegét kiegészítettük, módosítottuk.</p>

No.	Véleményező	Válasz ügyszáma	Időpont	Megküldött nyilatkozat, vélemény	Felhasználás, intézkedés módja
				<p>A KE-8 kezelési egység elnevezése és tartalma egészüljön ki a mikroélőhelyekkel.</p> <p>Megfogalmazások pontosítása szükséges: A „cserjeszint kímélete” helyett „Alsószintű gyérités és cserjeirtás mellőzése”.</p>	<p>Az észrevétel alapján a fenntartási terv szövegét kiegészítettük, módosítottuk.</p> <p>Az észrevétel alapján a fenntartási terv szövegét kiegészítettük, módosítottuk.</p>
3.	Megyer Csaba Balaton-felvidéki Nemzeti Park Igazgatóság 8229 Csopak, Kossuth u. 16.	Érdekegyeztető tárgyalás	2018.05.22.	<p>A KE-9 Örökerdő kezelési egység vonatkozásában a „vágásterület” megfogalmazás „lékre” cserélendő. A lék ajánlott mérete 100-300 m² legyen.</p> <p>A KE-9 Örökerdő kezelési egységnél 10 db/ha biotópfá, a KE-10 Bükkösök, tölgyesek kezelési egység vonatkozásában 5 db/ha biotópfá kímélete kerüljön bele a szövegbe.</p> <p>Az elegyfajok kíméletére való felhívást a fiatalosok vonatkozásában is be kell építeni a szövegbe.</p> <p>A bükkösöket ne lehessen tölgyesekre cserélni.</p>	<p>Az észrevétel alapján a fenntartási terv szövegét kiegészítettük, módosítottuk.</p> <p>Az észrevétel alapján a fenntartási terv szövegét kiegészítettük, módosítottuk.</p> <p>Az észrevétel alapján a fenntartási terv szövegét kiegészítettük, módosítottuk.</p> <p>Az észrevétel alapján a fenntartási terv szövegét kiegészítettük, módosítottuk.</p>
4.	Nyugat-dunántúli Vízügyi Igazgatóság 9700 Szombathely, Vörösmarty u. 2.	0766-003/2018.	2018.05.23.	<p>„A Natura 2000 jelölésű területek fenntartási tervében a törvény által előírt munkák elvégzésének, a vízhasznosítások engedély alapján történő üzemeltetésének lehetősége biztosítva legyen.”</p> <p>„A Natura 2000 területek első kijelölésekor is folytak, és azóta is folyamatosan ismétlődnek fenntartási munkák. Szükséges a medrek jó karba helyezése, a fenntartási munkák elvégzése.”</p> <p>„A vizek és a közcélú vízellátórendszerek fenntartására vonatkozó feladatokról a 120/1999. (VIII. 6.) Korm. Rendelet alapján a fenntartási feladatok a meder szükséges vízemésztő képességének fenntartását szolgálják, hogy az előírt mértékig a vizek kiöntésmentesen folyjanak le, ne okozzanak kárt a</p>	<p>A fenntartási terv 3.2.1.2.3 Vízgazdálkodás című fejezetét az észrevételek nyomán az alábbi szöveggel egészítettük ki: „Az 1995. évi LVII. törvényben, illetve 120/1999. (VIII. 6.) Korm. Rendeletben meghatározottak alapján emberélet és vagyonvédelem érdekében esetlegesen szükségessé váló vízügyi beavatkozások csak a legszükségesebb mértékben, a vízfolyások tényleges medrére vonatkozóan a 91E0 Enyves éger (<i>Alnus glutinosa</i>) és magas kőrös (<i>Fraxinus excelsior</i>) alkotta ligeterdők (Alno-Padion, Alnion incanae, Salicion albae) kiemelt közösségi jelentőségű élőhelytípus megőrzésére való fokozott figyelemmel történjenek.”</p> <p>A szöveg a fentiekben írtak szerint kiegészítésre került.</p>

No.	Véleményező	Válasz ügyszáma	Időpont	Megküldött nyilatkozat, vélemény	Felhasználás, intézkedés módja
				<p>környező területeken. Ehhez a mederben irtási és iszapolási, mederbiztosítási, uszadék eltávolítási munkákat kell szükség szerint végezni. A megközelítés biztosítására szolgál a parti sávra vonatkozó 83/2014 (III. 14.) Kormányrendelet.”</p> <p>„Igazgatóságunk a fenntartási feladatait a 1995. évi LVII. törvényben, illetve 120/1999. (VIII. 6.) Korm. Rendeletben meghatározottak alapján végzi, nem készít ezzel kapcsolatosan évente külön tervet. Amennyiben a vízfolyás mellett olyan beavatkozások válnak szükségessé, amelyek érintik a Nemzeti Park Igazgatóságot, Igazgatóságunk egyeztetést kezdeményez.</p>	A szöveg a fentiekben írtak szerint kiegészítésre került.
5.	Gyöngybagolyvédelmi Alapítvány 8744 Orosztony, Temesvári u. 8.			Válasz, vélemény nem érkezett.	Intézkedést nem igényel.
6.	MagyarMadártani és Természetvédelmi Egyesület Zala megyei helyi csoport			Válasz, vélemény nem érkezett.	Intézkedést nem igényel.
7.	Zöld Zala Természetvédelmi Alapítvány 8900. Zalaegerszeg, Závodszy u. 1/d			Válasz, vélemény nem érkezett.	Intézkedést nem igényel.
8.	Göcsej Természetvédelmi Alapítvány 8984 Gombosszeg, Petőfi u. 1.			Válasz, vélemény nem érkezett.	Intézkedést nem igényel.
9.	Zalaegerszegi Járási Hivatal Agrárügyi és Környezetvédelmi Főosztály Erdészeti Osztály 8900 Zalaegerszeg, Zrínyi Miklós utca 36.			Válasz, vélemény nem érkezett.	Intézkedést nem igényel.
10.	Zalaegerszegi Járási Hivatal Agrárügyi és Környezetvédelmi Főosztály Növény - és Talajvédelmi Osztály8900 Zalaegerszeg, Kinizsi u. 81.			Válasz, vélemény nem érkezett.	Intézkedést nem igényel.
11.	Zala Megyei Kormányhivatal Építésügyi, Hatósági, Oktatási és Törvényességi Felügyeleti Főosztály 8900 Zalaegerszeg, Kosztolányi u. 10.			Válasz, vélemény nem érkezett.	Intézkedést nem igényel.

No.	Véleményező	Válasz ügyszáma	Időpont	Megküldött nyilatkozat, vélemény	Felhasználás, intézkedés módja
12.	Zalaegerszegi Járási Hivatal Agrárügyi és Környezetvédelmi Főosztály Földművelésügyi Osztály 8900 Zalaegerszeg, Zrínyi Miklós utca 36.			Válasz, vélemény nem érkezett.	Intézkedést nem igényel.
13.	Zalaegerszegi Járási Hivatal Agrárügyi és Környezetvédelmi Főosztály Környezetvédelmi és Természetvédelmi Osztály 8900 Zalaegerszeg, Mártírok u. 35-39. II. emelet	ZA/KTF/01682- 3/2018	2018.05.24.	Nem tett észrevételt.	Intézkedést nem igényel.
14.	Csömödér Körjegyzőség, 8957 Csömödér, Rákóczi Ferenc u. 49.			Válasz, vélemény nem érkezett.	Intézkedést nem igényel.
15.	Páka Körjegyzőség, 8956 Páka, Petőfi Sándor u. 1			Válasz, vélemény nem érkezett.	Intézkedést nem igényel.
16.	Tormafölde Körjegyzőség, 8876 Tormafölde, Petőfi u. 81.			Válasz, vélemény nem érkezett.	Intézkedést nem igényel.
17.	Csörnyeföld Önkormányzati Hivatal, 8873 Csörnyeföld, Fő u. 8.			Válasz, vélemény nem érkezett.	Intézkedést nem igényel.
18.	Bázakerettye Körjegyzőség, 8887 Bázakerettye Fő út 4.			Válasz, vélemény nem érkezett.	Intézkedést nem igényel.
19.	Lovászi Körjegyzőség, 8878 Lovászi, Kútfej u. 112.			Válasz, vélemény nem érkezett.	Intézkedést nem igényel.
20.	Magyar Erdőtulajdonosok és Erdőgazdálkodók Országos Szövetsége Budapest, Budakeszi út.91.			Válasz, vélemény nem érkezett.	Intézkedést nem igényel.
21.	Országos Magyar Vadászkamara Vas Megyei Területi Szervezete Szombathely, Puskás Tivadar u. 7.			Válasz, vélemény nem érkezett.	Intézkedést nem igényel.

4. Térképek

4.1. A Vétyempusztai különleges természetmegőrzési terület áttekintő térképe

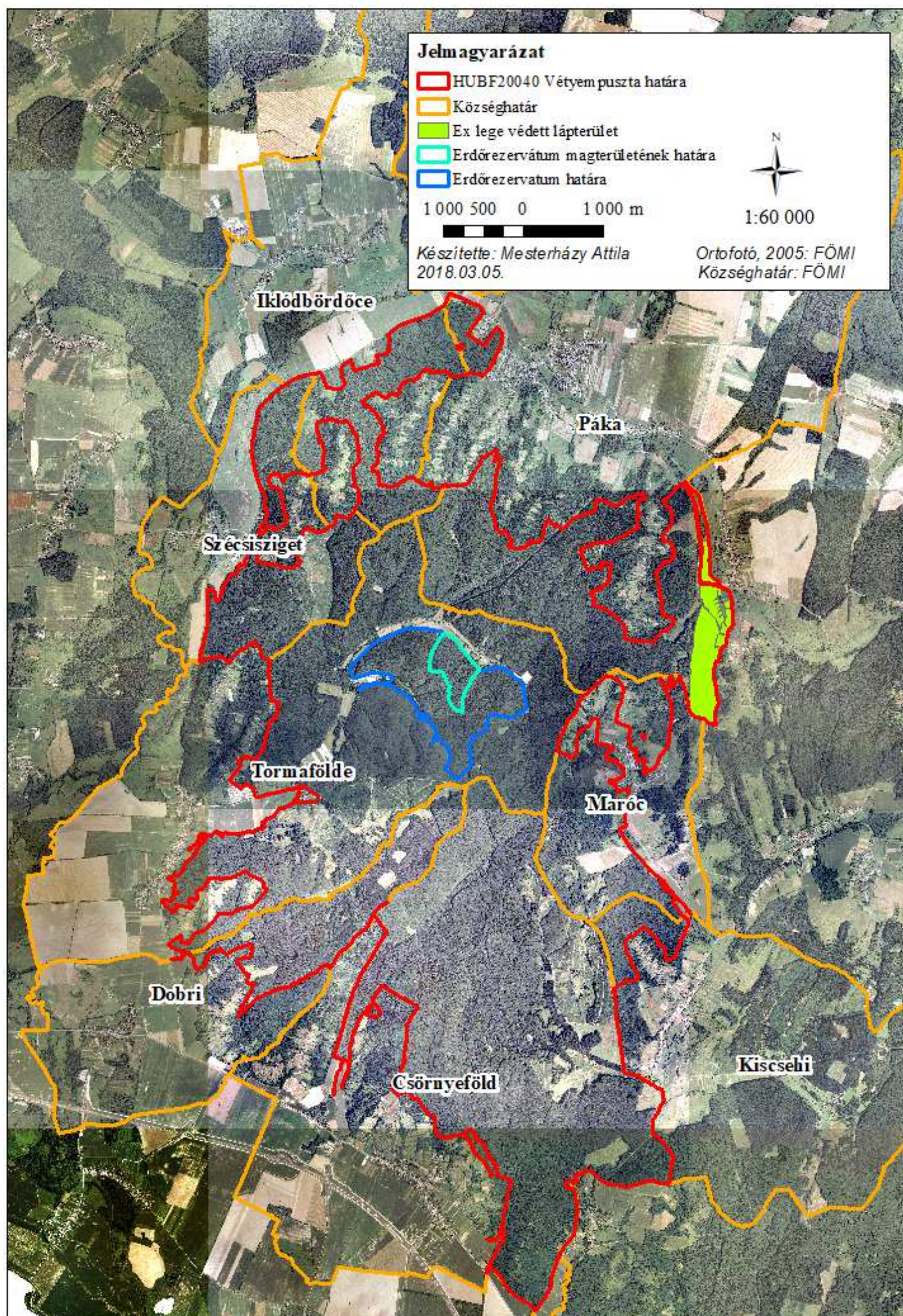

4.2. A Vétýempusza különleges természetmegőrzési terület a művelési ágak megoszlása szerint

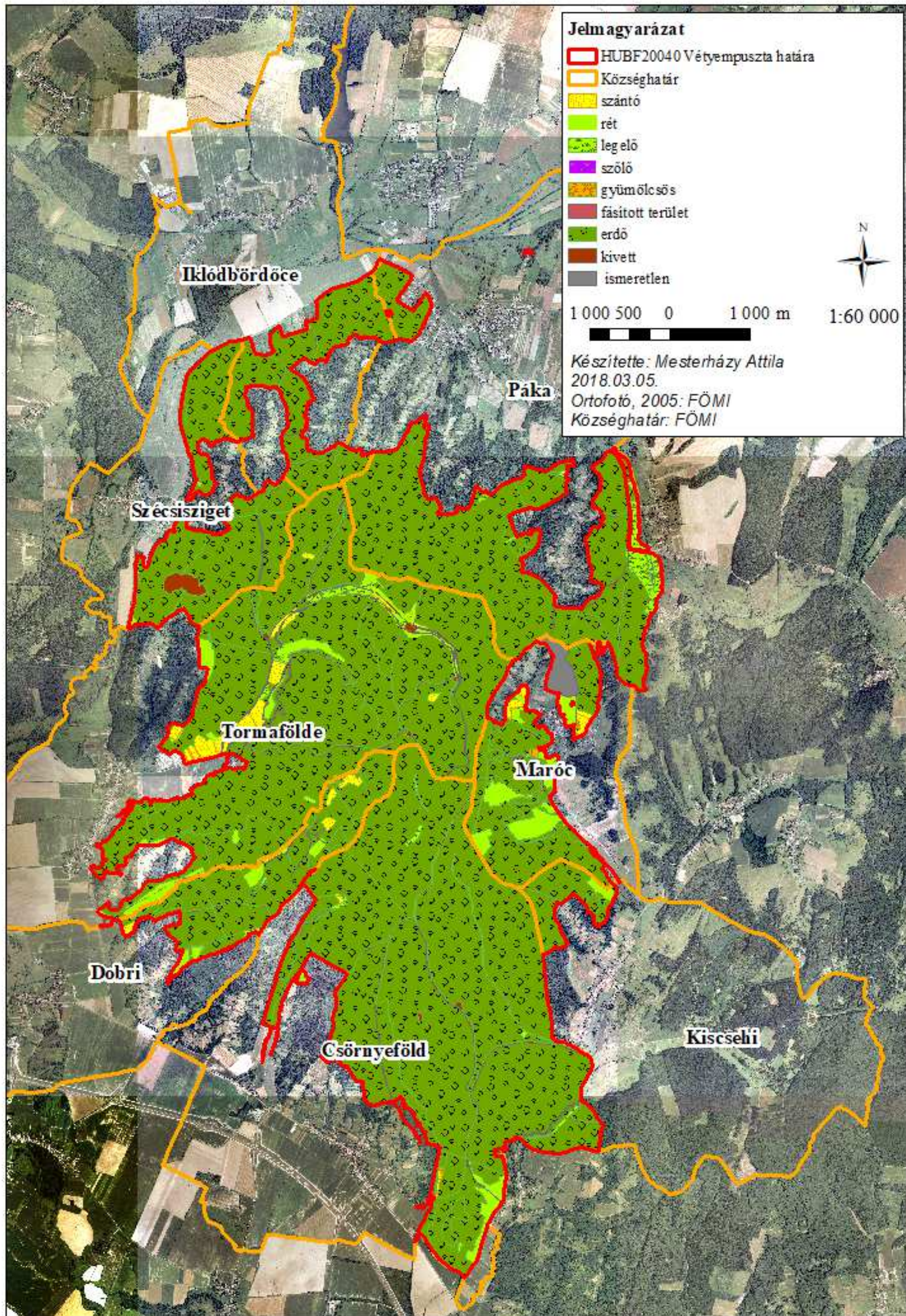

4.3. Szénhidrogén kutak és vezetékek a Vétyempusztai különleges természetmegőrzési területen (Forrás: MOL)

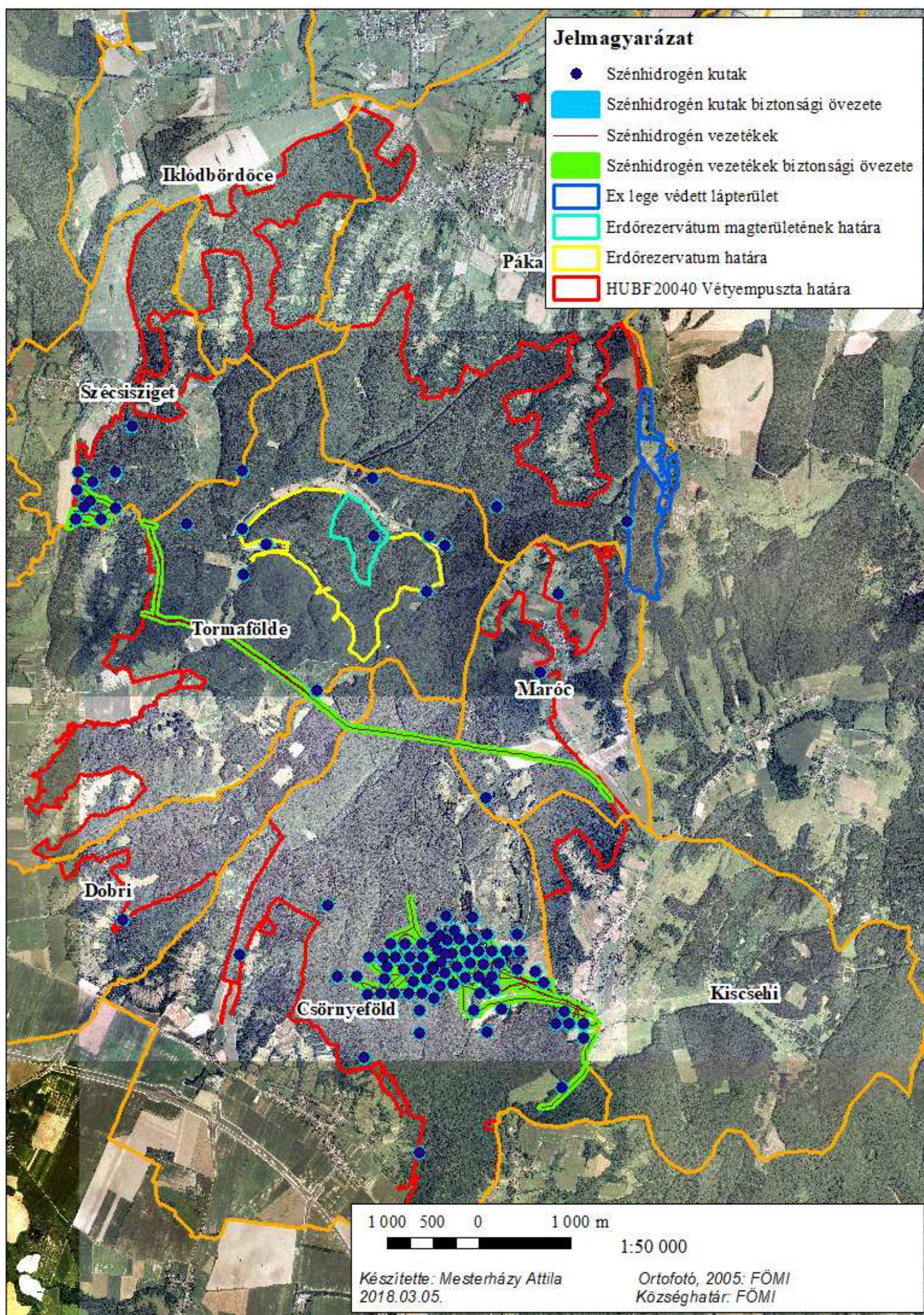

4.4. A Vétyempusza különleges természetmegőrzési terület élőhelytérképe

4.4.1. A tervezési terület élőhelytérképe 1. (Jelmagyarázat a 6.4.10. számú melléklet alatt)

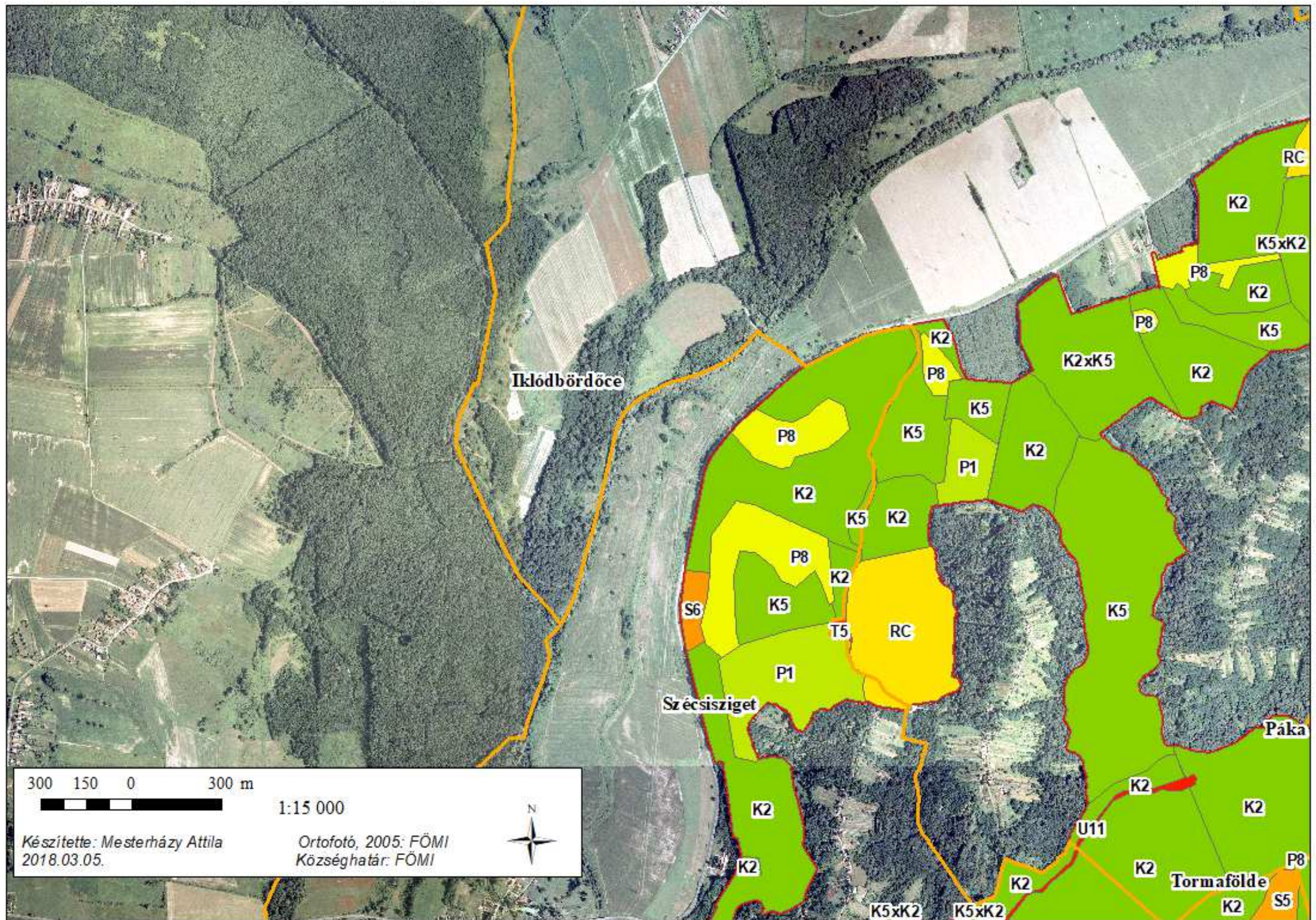

4.4.2. A tervezési terület élőhelytérképe 2. (Jelmagyarázat a 6.4.10. számú melléklet alatt)

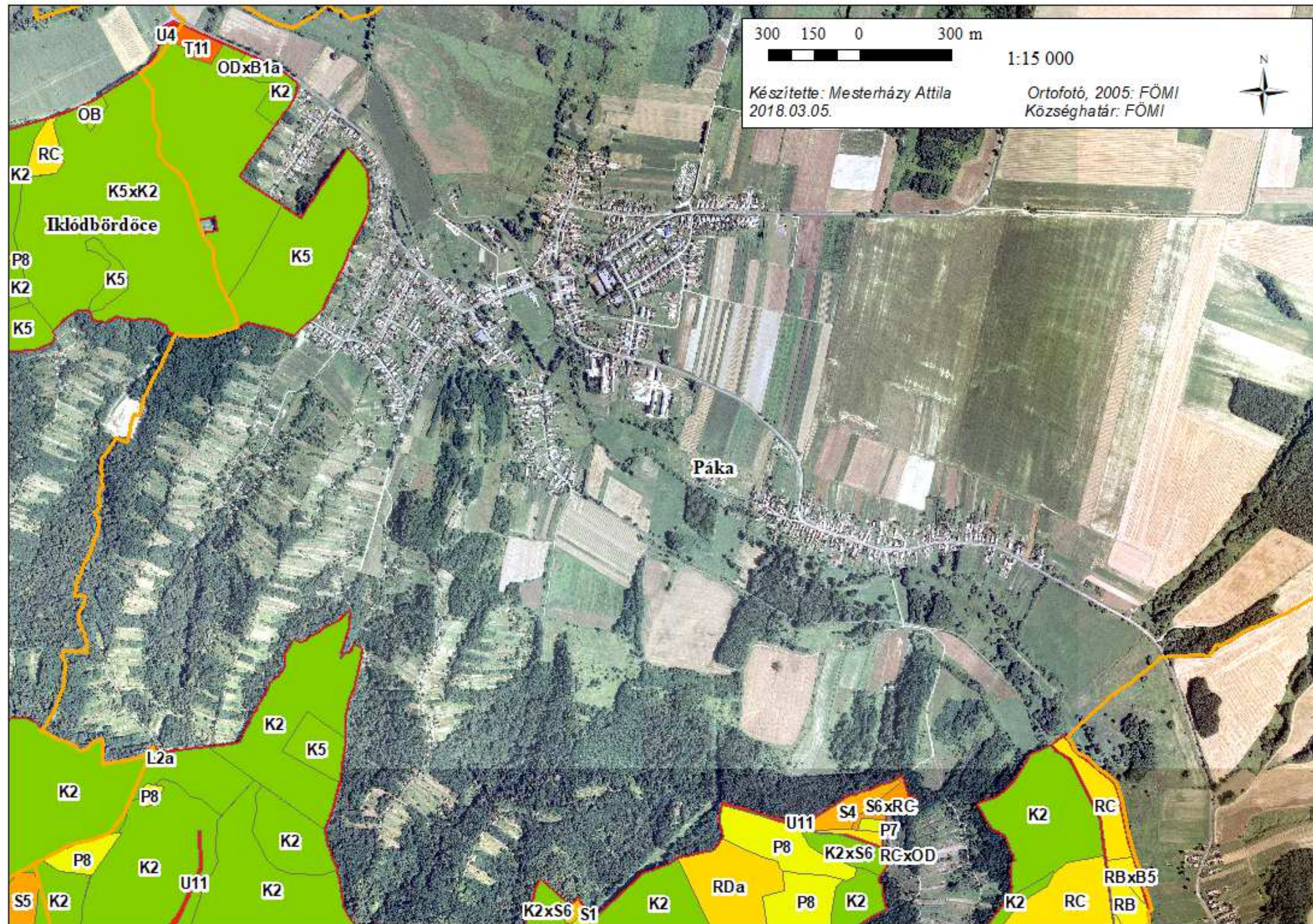

4.4.4. A tervezési terület élőhelytérképe 4. (Jelmagyarázat a 6.4.10. számú melléklet alatt)

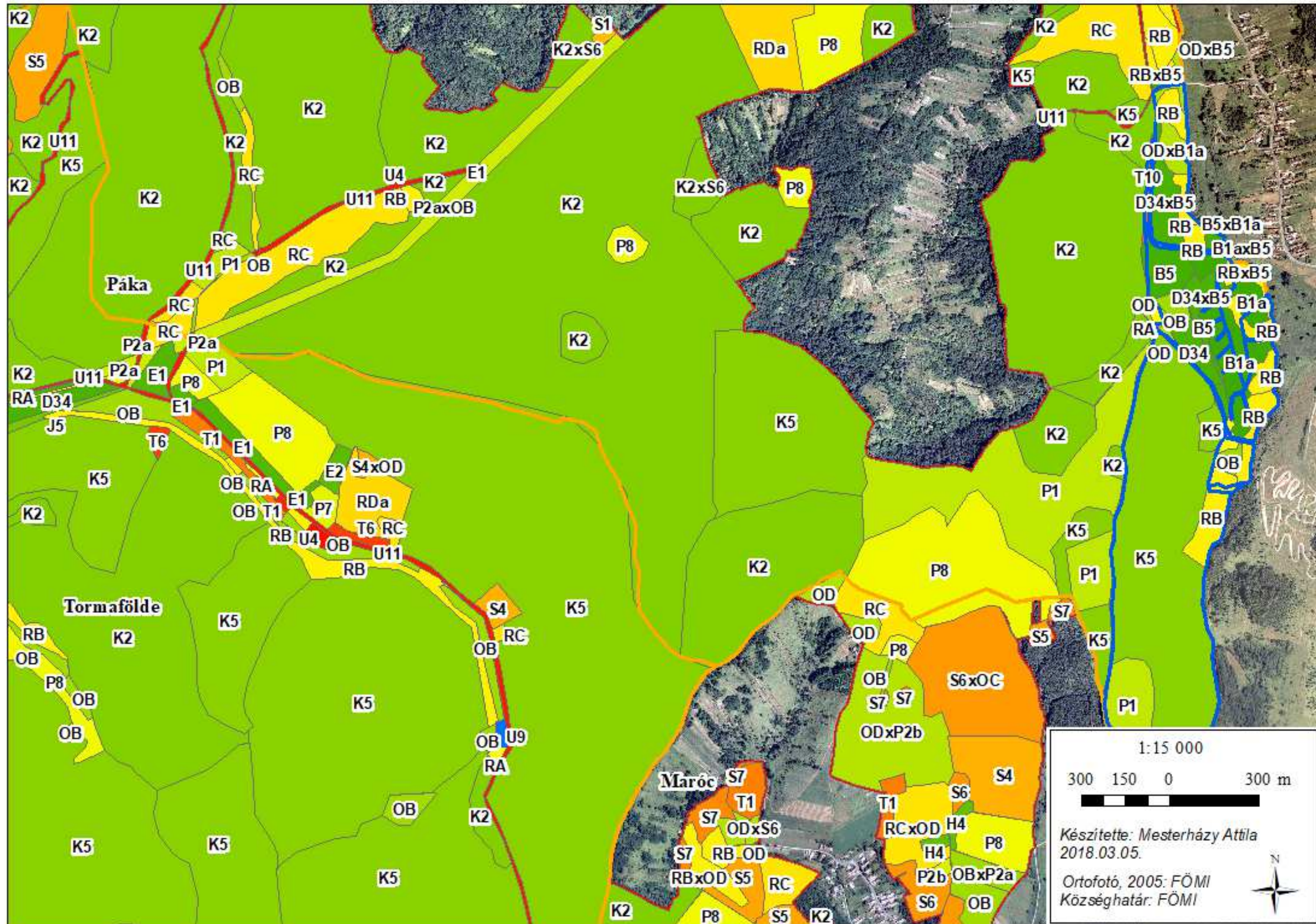

4.4.6. A tervezési terület élőhelyterképe 6. (Jelmagyarázat a 6.4.10. számú melléklet alatt)

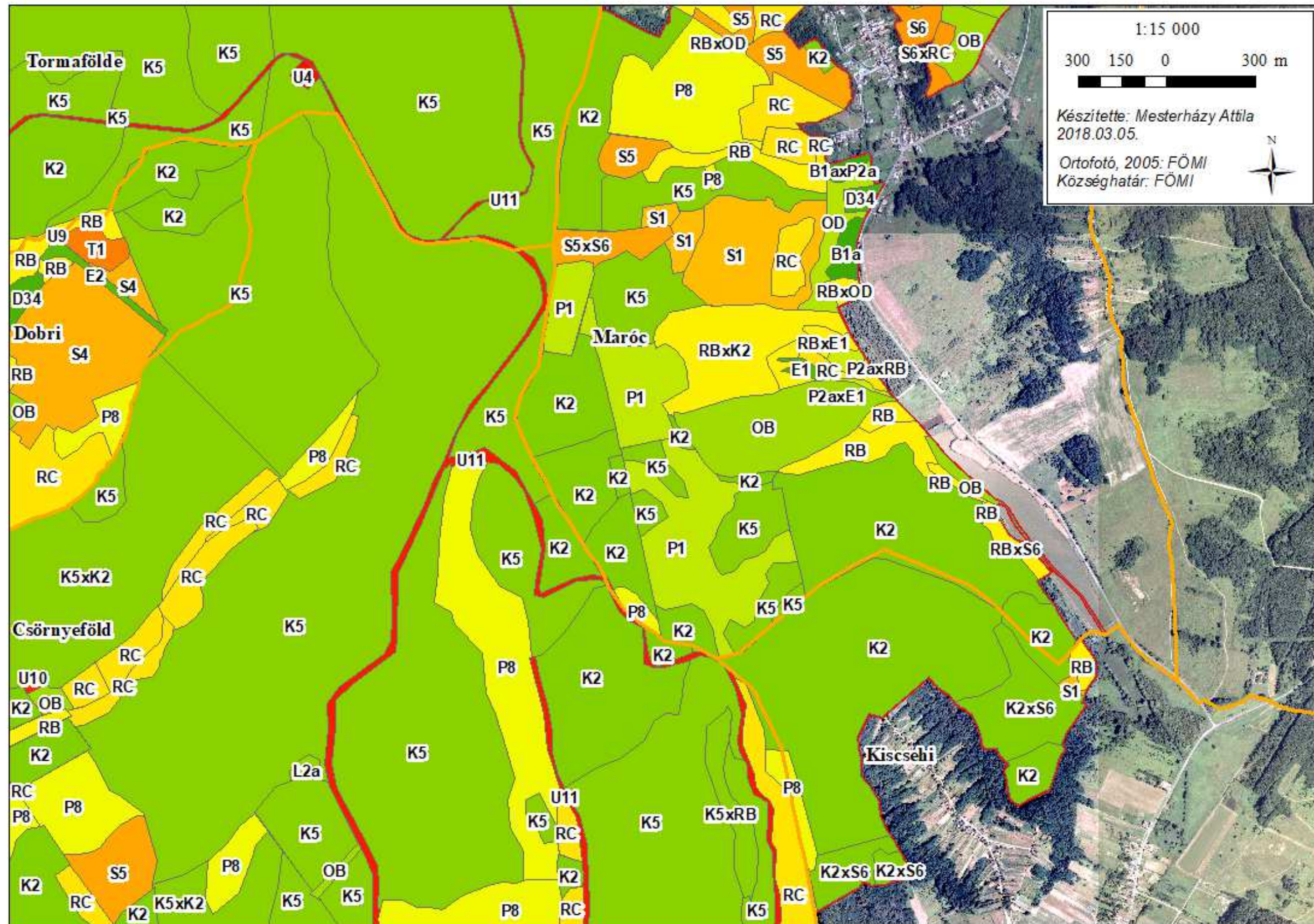

4.4.7. A tervezési terület élőhelytérképe 7. (Jelmagyarázat a 6.4.10. számú melléklet alatt)

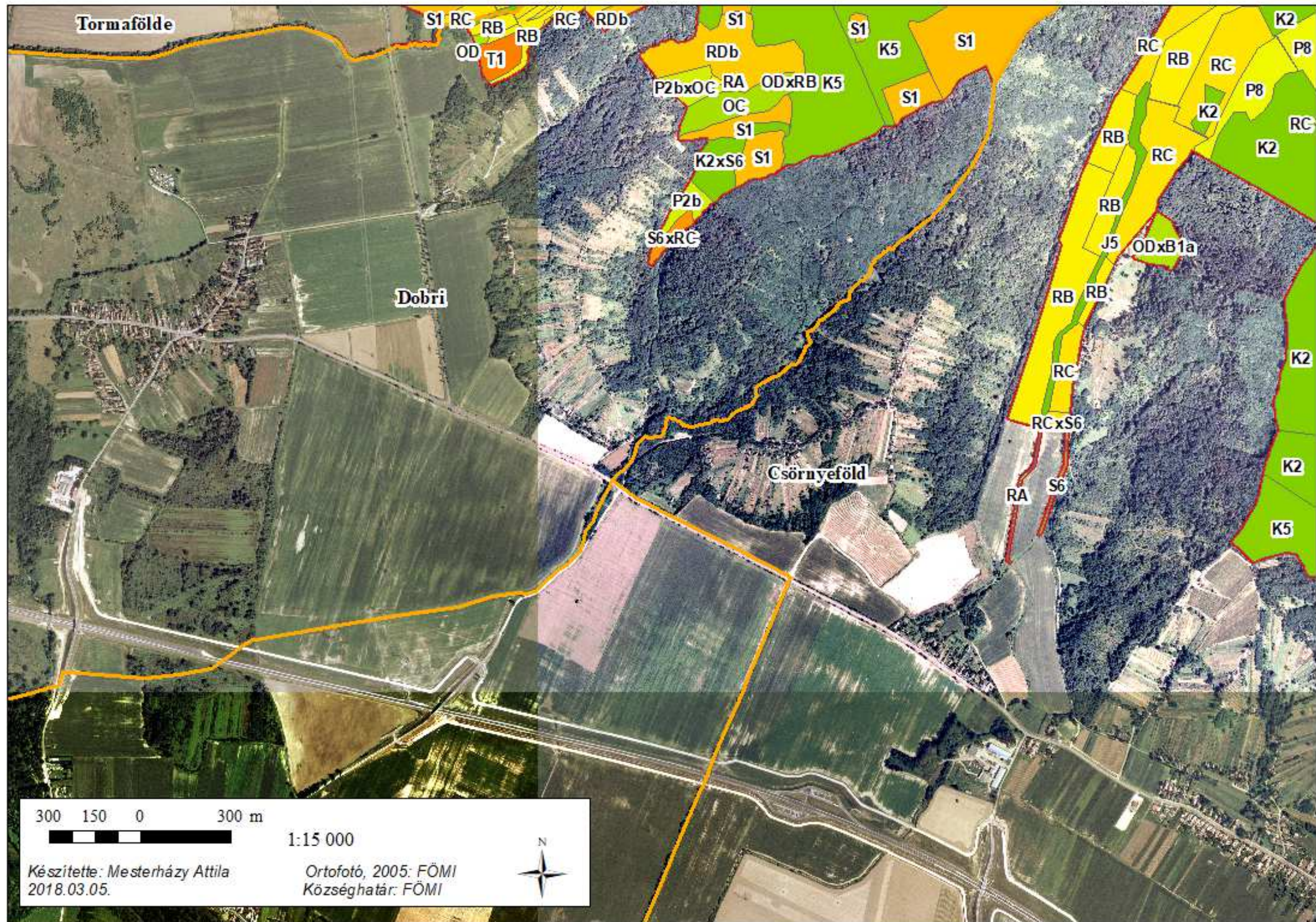

4.4.8. A tervezési terület élőhelyterképe 8. (Jelmagyarázat a 6.4.10. számú melléklet alatt)

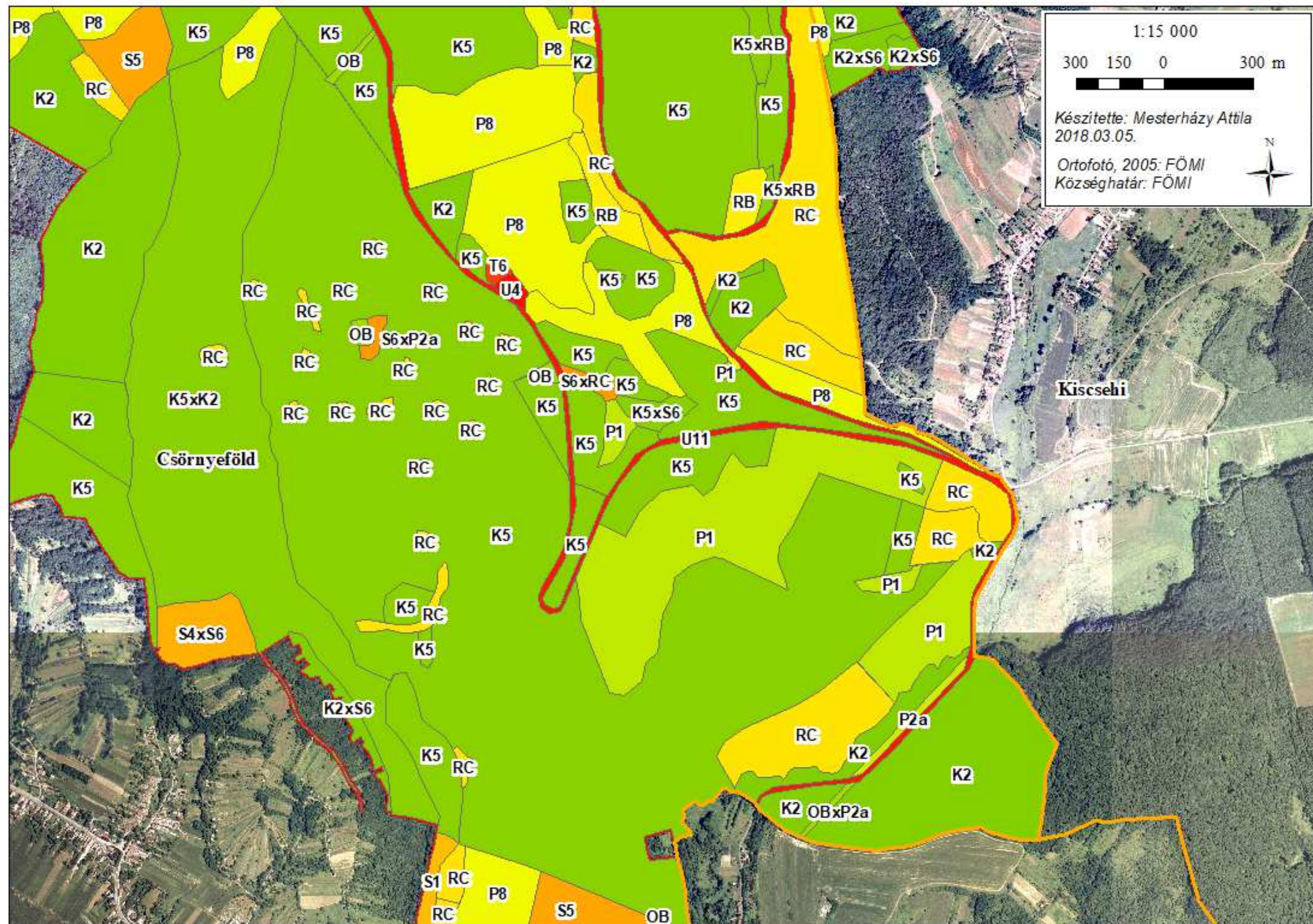



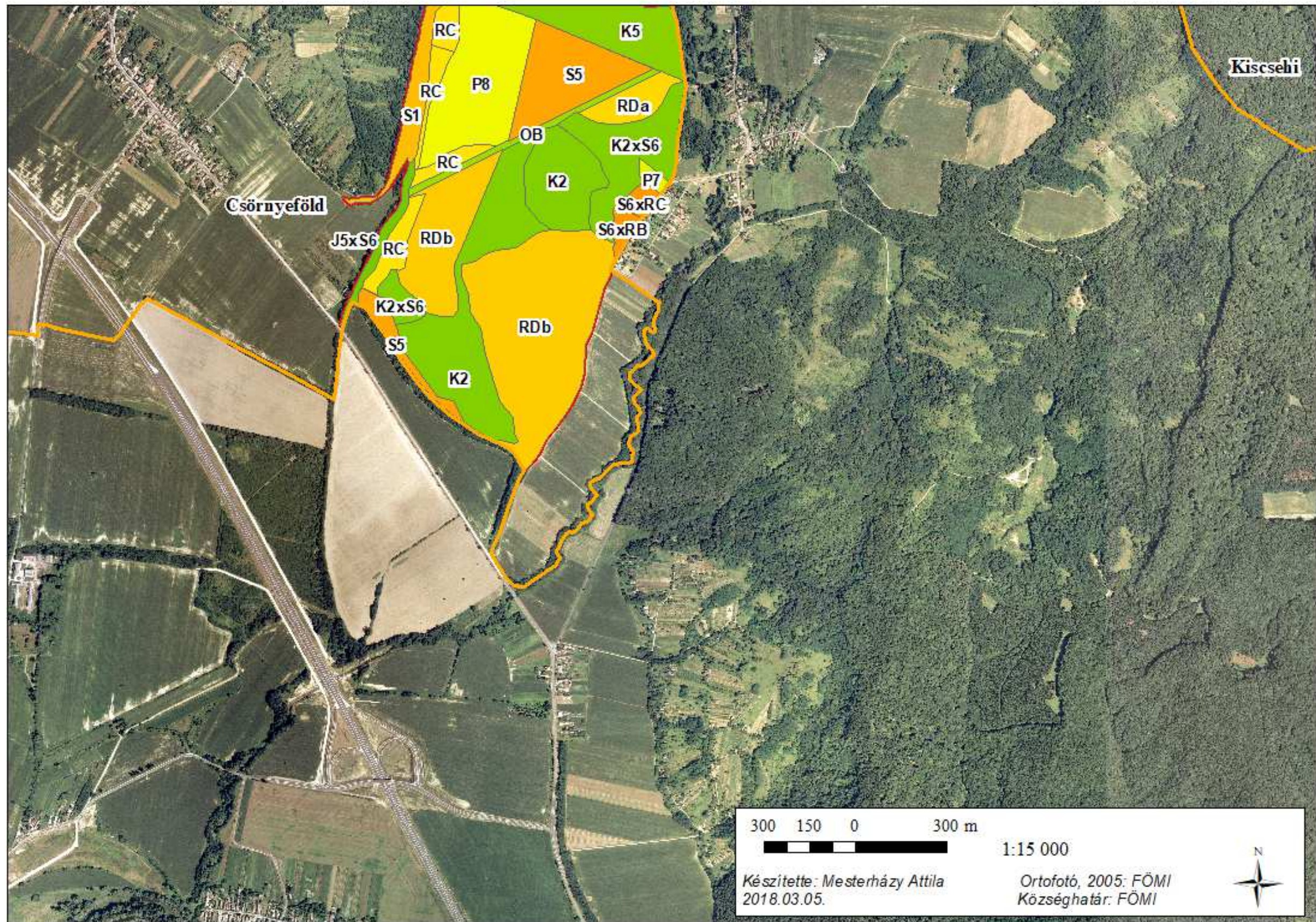































4.4.9. A tervezési terület élőhelytérképe 9. (Jelmagyarázat a 6.4.10. számú melléklet alatt)



4.4.10. Jelmagyarázat a Vétyempusza kiemelt jelentőségű természetmegőrzési terület élőhelytérkép-lapjaihoz

Jelmagyarázat

-  Községhatár
-  HUBF20040 Vétyempusza határa
-  B1a Nem tőzegképző nádasok, gyékényesek és tavikákások
-  B5 Nem zsombékoló magassárrétek
-  D34 Mocsárrétek (6510)
-  E1 Franciaperjés rétek (6510)
-  E2 Veres csenkeszes rétek (6510)
-  H4 Erdőssztyeprétek, félszáraz irtásrétek (6210)
-  J5 Égerligetek (91E0*)
-  K2 Gyertyános-kocsánytalan tölgyesek (91L0)
-  K5 Bükkösök (91K0)
-  OB Jellegtelen üde gyepek
-  OD Lágyszárú évelő özőnfajok állományai
-  P1 Óshonos fafajú fiatalosok
-  P2a Üde és nedves cserjések
-  P2b Galagonyás-kökényes-borókás száraz cserjések
-  P7 Hagyományos fajtájú, extenzíven művelt gyümölcsösök
-  P8 Vágásterületek
-  RA Óshonos fajú facsoportok, fasorok, erdőszávok
-  RB Óshonos fafajú puhafás jellegtelen vagy pionír erdők
-  RC Óshonos fafajú keményfás jellegtelen erdők
-  RDa Óshonos lombos fajokkal elegyes fenyves származékerdők
-  S1 Ültetett akácok
-  S4 Ültetett erdei- és feketefenyvesek
-  S5 Egyéb ültetett tájidegen fenyvesek
-  S6 Nem óshonos fajok spontán állományai
-  S7 Nem óshonos fajú facsoportok, erdőszávok és fasorok
-  T1 Egyéves, intenzív szántóföldi kultúrák
-  T10 Fiatal parlag és ugar
-  T6 Extenzív szántók
-  U10 Tanyák, családi gazdaságok
-  U11 Út- és vasúthálózat
-  U4 Telephelyek, roncsterületek és hulladéklerakók
-  U9 Állóvizek
-  Ex lege védett lápterület



AGRÁRMINISZTERIUM

Nyilatkozat

A HUBF20040 Vétyempusza kiemelt jelentőségű természetmegőrzési terület Natura 2000 fenntartási terve megfelel az európai közösségi jelentőségű természetvédelmi rendeltetésű területekről szóló 275/2004. (X. 8.) Kormányrendelet 4. §. (4) bekezdésben foglalt tartalmi és formai követelményeknek. A Natura 2000 fenntartási tervet a Natura 2000 fenntartási tervek Szakmai Bizottsága elfogadta.

A HUBF20040 Vétyempusza Natura 2000 területre vonatkozó fenntartási tervet, az agrárminiszter megbízásából, jóváhagyta:

Balczó Bertalan
természetvédelemért felelős helyettes államtitkár



Budapest, 2020. július 24.